



**ΙΔΡΥΜΑ ΤΕΧΝΟΛΟΓΙΑΣ ΚΑΙ ΕΡΕΥΝΑΣ
ΙΝΣΤΙΤΟΥΤΟ ΠΕΤΡΕΛΑΪΚΗΣ ΕΡΕΥΝΑΣ**

Ταχ. Δ/ση: Κτήριο Τμήματος Μηχ/κών Ορυκτών Πόρων
Μ1, Πολυτεχνειούπολη, Χανιά

Πληροφορίες: Τμ. Προμηθειών

Τηλ. +30 2810 391515, -1516, 1572, 1235

Email: procurement@admin.forth.gr

ΚΑΤΑΧΩΡΙΣΤΕΟ ΣΤΟ Κ.Η.Μ.ΔΗ.Σ.

Ηράκλειο, 27.02.2020

Αριθ.Πρωτ : 26132

**Συνοπτικός Διαγωνισμός
(αρθρ. 117 του ν.4412/2016)**

για το έργο: «Προμήθεια και εγκατάσταση Συστήματος Κλιματισμού»

CPV: 39717200-3 –Συσκευές κλιματισμού

Κριτήριο αξιολόγησης: Συμφερότερη προσφορά με βάση την τιμή.

Συνολική Προϋπολογισθείσα δαπάνη: **37.500,00 Ευρώ πλέον ΦΠΑ 24%**.

Το Ίδρυμα Τεχνολογίας και Έρευνας είναι Ν.Π.Ι.Δ. του ευρύτερου Δημοσίου Τομέα και ανήκει στις μη κεντρικές αναθέτουσες αρχές. Η κύρια δραστηριότητά του είναι Ερευνητικό Κέντρο. Το Ινστιτούτο Πετρελαϊκής Έρευνας (ΙΠΕ) είναι ερευνητικό ινστιτούτο του ΙΤΕ.

Το παρόν έργο χρηματοδοτείται από τον Προϋπολογισμό του ΙΤΕ/ΙΠΕ.

ΠΡΟΘΕΣΜΙΑ ΥΠΟΒΟΛΗΣ ΠΡΟΣΦΟΡΩΝ

| Ημερομηνία Ημ. Μην. Έτος | Ημέρα Εβδομάδας | Ώρα |
|-----------------------------|--------------------|--------------|
| 10/03/2020 | Τρίτη | 11:00 |

ΔΙΕΥΘΥΝΣΗ ΑΠΟΣΤΟΛΗΣ ΠΡΟΣΦΟΡΩΝ

| |
|--|
| Ίδρυμα Τεχνολογίας και Έρευνας Ν. Πλαστήρα 100 Βασιλικά Βουτών 70013 Ηράκλειο Κρήτης Α' Όροφος Κεντρική Διεύθυνση Τμήμα Προμηθειών – Γ292 |
|--|

ΧΡΟΝΟΣ ΔΙΕΝΕΡΓΕΙΑΣ ΔΙΑΓΩΝΙΣΜΟΥ

| Ημερομηνία Ημ. Μην. Έτος | Ημέρα Εβδομάδας | Ώρα |
|-----------------------------|--------------------|--------------|
| 10/03/2020 | Τρίτη | 11:00 |

ΤΟΠΟΣ ΔΙΕΝΕΡΓΕΙΑΣ

| |
|--|
| Ίδρυμα Τεχνολογίας και Έρευνας Ν. Πλαστήρα 100 Βασιλικά Βουτών 70013 Ηράκλειο Κρήτης Α' Όροφος Κεντρική Διεύθυνση Τμήμα Προμηθειών – Γ292 |
|--|

Χρονική διάρκεια της σύμβασης: **δύο (2) μήνες από την υπογραφή της σύμβασης**

Περιεχόμενα

| | |
|--|----|
| Α' ΜΕΡΟΣ : ΓΕΝΙΚΟΙ ΚΑΙ ΕΙΔΙΚΟΙ ΟΡΟΙ..... | 4 |
| Ορισμοί και Γενικές Αρχές..... | 5 |
| ΑΡΘΡΟ 1 ΕΙΣΑΓΩΓΗ..... | 5 |
| Χρηματοδότηση της σύμβασης | 5 |
| ΔΗΜΟΣΙΟΤΗΤΑ..... | 5 |
| ΑΡΘΡΟ 2 ΟΡΙΣΜΟΙ..... | 5 |
| ΑΡΘΡΟ 3 ΝΟΜΙΚΟ ΠΛΑΙΣΙΟ ΚΑΙ ΓΕΝΙΚΕΣ ΑΡΧΕΣ..... | 6 |
| 3.1 ΙΣΧΥΟΥΣΑ ΝΟΜΟΘΕΣΙΑ | 6 |
| ΑΡΘΡΟ 4 ΑΙΤΗΣΗ - ΠΑΡΟΧΗ ΔΙΕΥΚΡΙΝΙΣΕΩΝ | 8 |
| ΑΡΘΡΟ 5 ΧΡΟΝΟΣ – ΤΟΠΟΣ ΔΙΕΝΕΡΓΕΙΑΣ..... | 8 |
| ΑΡΘΡΟ 6 ΔΙΚΑΙΩΜΑ ΣΥΜΜΕΤΟΧΗΣ..... | 8 |
| 6.1 ΔΙΚΑΙΟΥΜΕΝΟΙ ΣΥΜΜΕΤΟΧΗΣ..... | 8 |
| 6.2 ΛΟΓΟΙ ΑΠΟΚΛΕΙΣΜΟΥ | 8 |
| 6.3 ΚΡΙΤΗΡΙΑ ΕΠΙΛΟΓΗΣ (ΚΑΤΑΛΛΗΛΟΤΗΤΑ - ΟΙΚΟΝΟΜΙΚΗ - ΧΡΗΜΑΤΟΟΙΚΟΝΟΜΙΚΗ ΕΠΑΡΚΕΙΑ, ΤΕΧΝΙΚΗ ΙΚΑΝΟΤΗΤΑ) | 10 |
| ΑΡΘΡΟ 7 ΣΤΟΙΧΕΙΑ ΚΑΙ ΔΙΚΑΙΟΛΟΓΗΤΙΚΑ ΣΥΜΜΕΤΟΧΗΣ | 12 |
| ΑΡΘΡΟ 8 ΧΡΟΝΟΣ ΙΣΧΥΟΣ ΠΡΟΣΦΟΡΩΝ | 12 |
| ΑΡΘΡΟ 9 ΕΝΑΛΛΑΚΤΙΚΕΣ ΠΡΟΣΦΟΡΕΣ | 12 |
| ΑΡΘΡΟ 10 ΜΕΡΙΚΗ ΥΠΟΒΟΛΗ ΠΡΟΣΦΟΡΩΝ..... | 12 |
| ΑΡΘΡΟ 11 ΤΡΟΠΟΣ ΣΥΝΤΑΞΗΣ ΠΡΟΣΦΟΡΩΝ | 13 |
| ΑΡΘΡΟ 12 ΠΕΡΙΕΧΟΜΕΝΑ ΥΠΟΦΑΚΕΛΩΝ..... | 13 |
| 12.1 ΔΙΚΑΙΟΛΟΓΗΤΙΚΑ | 13 |
| 12.2 ΤΕΧΝΙΚΗ ΠΡΟΣΦΟΡΑ..... | 14 |
| 12.3 ΟΙΚΟΝΟΜΙΚΗ ΠΡΟΣΦΟΡΑ | 15 |
| ΑΡΘΡΟ 13 ΤΡΟΠΟΣ ΥΠΟΒΟΛΗΣ ΠΡΟΣΦΟΡΩΝ | 15 |
| ΑΡΘΡΟ 14 ΑΠΟΣΦΡΑΓΙΣΗ ΠΡΟΣΦΟΡΩΝ..... | 15 |
| ΑΡΘΡΟ 15 ΕΛΕΓΧΟΣ ΔΙΚΑΙΟΛΟΓΗΤΙΚΩΝ | 16 |
| ΑΡΘΡΟ 16 ΑΞΙΟΛΟΓΗΣΗ ΠΡΟΣΦΟΡΩΝ | 16 |
| 16.1 ΤΕΧΝΙΚΗ ΑΞΙΟΛΟΓΗΣΗ..... | 16 |
| 16.2 ΟΙΚΟΝΟΜΙΚΗ ΑΞΙΟΛΟΓΗΣΗ | 16 |
| ΑΡΘΡΟ 17 ΔΙΕΥΚΡΙΝΙΣΕΙΣ ΠΡΟΣΦΟΡΩΝ..... | 16 |
| ΑΡΘΡΟ 18 ΠΡΟΣΚΟΜΙΣΗ ΔΙΚΑΙΟΛΟΓΗΤΙΚΩΝ-ΚΑΤΑΚΥΡΩΣΗ ΤΟΥ ΔΙΑΓΩΝΙΣΜΟΥ..... | 17 |
| 18.1 ΔΙΚΑΙΩΜΑ ΜΑΤΑΙΩΣΗΣ | 19 |
| ΑΡΘΡΟ 19 ΚΑΤΑΡΤΙΣΗ ΚΑΙ ΥΠΟΓΡΑΦΗ ΣΥΜΒΑΣΗΣ..... | 19 |
| ΒΑΣΙΚΑ ΣΤΟΙΧΕΙΑ ΣΥΜΒΑΣΗΣ..... | 21 |
| ΑΡΘΡΟ 20 ΕΦΑΡΜΟΣΤΕΟ ΔΙΚΑΙΟ | 21 |
| ΑΡΘΡΟ 21 ΕΓΓΥΗΣΕΙΣ..... | 21 |
| ΕΓΓΥΗΣΗ ΚΑΛΗΣ ΕΚΤΕΛΕΣΗΣ ΤΟΥ ΕΡΓΟΥ | 21 |
| ΑΡΘΡΟ 22 ΠΑΡΑΔΟΣΗ – ΠΑΡΑΛΑΒΗ..... | 21 |
| 22.1 ΧΡΟΝΟΔΙΑΓΡΑΜΜΑ ΠΑΡΑΔΟΣΗΣ | 21 |
| 22.2 ΠΡΟΫΠΟΘΕΣΕΙΣ ΚΑΙ ΔΙΑΔΙΚΑΣΙΑ ΠΑΡΑΛΑΒΗΣ..... | 21 |
| 22.3 ΜΕΤΑΘΕΣΗ ΧΡΟΝΟΔΙΑΓΡΑΜΜΑΤΟΣ | 21 |
| ΑΡΘΡΟ 23 ΤΡΟΠΟΣ ΠΛΗΡΩΜΗΣ..... | 21 |

| | | |
|--|--|----|
| 23.1 | ΤΡΟΠΟΣ ΠΛΗΡΩΜΗΣ – ΚΡΑΤΗΣΕΙΣ | 21 |
| ΑΡΘΡΟ 24 | ΕΓΓΥΗΤΙΚΗ ΕΥΘΥΝΗ | 22 |
| ΑΡΘΡΟ 25 | ΤΡΟΠΟΠΟΙΗΣΗ ΣΥΜΒΑΣΗΣ..... | 22 |
| ΑΡΘΡΟ 26 | ΕΚΧΩΡΗΣΕΙΣ – ΜΕΤΑΒΙΒΑΣΕΙΣ..... | 22 |
| ΑΡΘΡΟ 27 | ΥΠΟΧΡΕΩΣΕΙΣ ΑΝΑΔΟΧΟΥ | 22 |
| ΑΡΘΡΟ 28 | ΚΥΡΩΣΕΙΣ ΓΙΑ ΕΚΠΡΟΘΕΣΜΗ ΠΑΡΑΔΟΣΗ | 23 |
| ΑΡΘΡΟ 29 | ΕΜΠΙΣΤΕΥΤΙΚΟΤΗΤΑ – ΕΧΕΜΥΘΕΙΑ – ΠΡΟΣΤΑΣΙΑ ΠΡΟΣΩΠΙΚΩΝ ΔΕΔΟΜΕΝΩΝ..... | 23 |
| ΑΡΘΡΟ 30 | ΔΗΜΟΣΙΟΤΗΤΑ | 23 |
| ΑΡΘΡΟ 31 | ΑΝΩΤΕΡΑ ΒΙΑ..... | 23 |
| ΑΡΘΡΟ 32 | ΛΥΣΗ – ΚΑΤΑΓΓΕΛΙΑ ΤΗΣ ΣΥΜΒΑΣΗΣ | 24 |
| Β' ΜΕΡΟΣ: ΤΕΧΝΙΚΗ ΠΕΡΙΓΡΑΦΗ | | 25 |
| ΠΑΡΑΡΤΗΜΑ Ι: ΥΠΟΔΕΙΓΜΑΤΑ..... | | 33 |
| ΑΙΤΗΣΗ ΣΥΜΜΕΤΟΧΗΣ | | 33 |
| ΠΙΝΑΚΑΣ των ΤΡΙΩΝ (3) ΚΥΡΙΟΤΕΡΩΝ ΑΝΤΙΣΤΟΙΧΩΝ ΥΛΟΠΟΙΗΜΕΝΩΝ ΕΡΓΩΝ της(επωνυμία προσφέροντα)..... | | 34 |
| ΕΝΤΥΠΟ ΟΙΚΟΝΟΜΙΚΗΣ ΠΡΟΣΦΟΡΑΣ | | 35 |
| ΣΧΕΔΙΟ ΕΓΓΥΗΤΙΚΗΣ ΕΠΙΣΤΟΛΗΣ ΚΑΛΗΣ ΕΚΤΕΛΕΣΗΣ..... | | 36 |
| ΠΑΡΑΡΤΗΜΑ ΙΙ: ΤΥΠΟΠΟΙΗΜΕΝΟ ΕΝΤΥΠΟ ΥΠΕΥΘΥΝΗΣ ΔΗΛΩΣΗΣ (ΤΕΥΔ) | | 37 |

20PROC006355003 2020-02-27

Α' ΜΕΡΟΣ : ΓΕΝΙΚΟΙ ΚΑΙ ΕΙΔΙΚΟΙ ΟΡΟΙ

ΟΡΙΣΜΟΙ ΚΑΙ ΓΕΝΙΚΕΣ ΑΡΧΕΣ**ΑΡΘΡΟ 1 ΕΙΣΑΓΩΓΗ**

Το Ίδρυμα Τεχνολογίας και Έρευνας, (στο εξής: η Αναθέτουσα Αρχή) Ν.Π.Ι.Δ. του ευρύτερου Δημοσίου Τομέα που ανήκει στις μη κεντρικές αναθέτουσες αρχές, με κύρια δραστηριότητα Ερευνητικό Κέντρο, για τις ανάγκες του Ινστιτούτου Πετρελαϊκής Έρευνας (ΙΠΕ) προκηρύσσει **συνοπτικό διαγωνισμό, για την «Προμήθεια και εγκατάσταση συστήματος κλιματισμού»**, με κριτήριο κατακύρωσης την **πλέον συμφέρουσα από οικονομική άποψη προσφορά με βάση την τιμή**.

Ειδικότερα, η σύμβαση περιλαμβάνει την προμήθεια και τοποθέτηση ενός (1) συστήματος κλιματισμού πολυδιαιρούμενο, πολλαπλών κλιματιζόμενων ζωνών, μεταβλητού όγκου (VRV) αποτελούμενο από ένα σύστημα εξωτερικών μονάδων 24HP και δεκατεσσάρων (14) εσωτερικών μονάδων.

Τόπος παράδοσης: Εγκαταστάσεις του ΙΠΕ- ΙΤΕ, Πολυτεχνειούπολη, Μ1, Κτήριο Τμήματος Μηχ/κών Ορυκτών Πόρων, Χανιά

Προσφορές υποβάλλονται για το σύνολο του περιγραφόμενου αντικειμένου.

ΧΡΗΜΑΤΟΔΟΤΗΣΗ ΤΗΣ ΣΥΜΒΑΣΗΣ

Η δαπάνη για την εν λόγω σύμβαση βαρύνει την σχετική πίστωση του προϋπολογισμού του ΙΤΕ-ΙΠΕ οικονομικού έτους 2020 με την Απόφαση Ανάληψης Υποχρέωσης με αρ. 1000002411/12.02.2020 και ΑΔΑ: Ω8ΜΖ469ΗΚΥ-ΗΑΨ.

Αναλυτικά, το αντικείμενο του έργου και συνολικά οι υποχρεώσεις του αναδόχου περιγράφονται στο μέρος Β «ΤΕΧΝΙΚΗ ΠΕΡΙΓΡΑΦΗ» της Διακήρυξης αυτής.

ΔΗΜΟΣΙΟΤΗΤΑ

Το πλήρες κείμενο της παρούσας Διακήρυξης καταχωρήθηκε στο Κεντρικό Ηλεκτρονικό Μητρώο Δημοσίων Συμβάσεων (ΚΗΜΔΗΣ).

Το πλήρες κείμενο της παρούσας Διακήρυξης καταχωρήθηκε ακόμη στη διαδικτυακή πύλη του Ιδρύματος Τεχνολογίας και Έρευνας https://www.forth.gr/index_main.php?c=45&l=g. Περίληψη της παρούσας αναρτήθηκε στο Πρόγραμμα ΔΙΑΥΓΕΙΑ σύμφωνα με το Ν.3861/2010.

ΑΡΘΡΟ 2 ΟΡΙΣΜΟΙ

Οι ακόλουθοι όροι θα έχουν, πλην της περιπτώσεως που τα συμφραζόμενα απαιτούν διαφορετικά, τις έννοιες που τους αποδίδονται στη συνέχεια:

Αναθέτουσα Αρχή

Το Ίδρυμα Τεχνολογίας και Έρευνας που εδρεύει στο Δήμο Ηρακλείου Κρήτης οδός Ν. Πλαστήρα 100 Βασιλικά Βουτών το οποίο, με την υπ' αριθ. 419/31-6/07.02.2020 πρακτικού απόφαση του διοικητικού συμβουλίου του, εγκρίνει τον διαγωνισμό αυτό.

Υπηρεσία Διενέργειας Διαγωνισμού

Τμήμα Προμηθειών του Ιδρύματος Τεχνολογίας και Έρευνας, Ν. Πλαστήρα 100 Βασιλικά Βουτών Ηρακλείου Κρήτης, (τηλέφωνο επικοινωνίας +30 2810391515, 1516, 1572, 1235 e-mail: procurement@admin.forth.gr)

Αρμόδιος για παροχή πληροφοριών

Για διαδικαστικά θέματα: Τμήμα Προμηθειών ΙΤΕ, κα Μ. Διαλεκτάκη, που παρέχει σχετικές με το διαγωνισμό πληροφορίες (τηλέφωνο επικοινωνίας : +30 2810 391235, e-mail: procurement@admin.forth.gr)

Για τεχνικά θέματα: Ο κ. Ευάγγελος Χαρκουτσάκης, που παρέχει σχετικές με το διαγωνισμό πληροφορίες (τηλέφωνο επικοινωνίας +30 2810391570, e-mail: xarkoutsakis@admin.forth.gr).

Διακήρυξη

Η παρούσα Διακήρυξη που αποτελείται από το Μέρος Α: Γενικοί και Ειδικό Όροι, το Μέρος Β: Τεχνική Περιγραφή, το ΠΑΡΑΡΤΗΜΑ Ι: Υποδείγματα αίτησης συμμετοχής, πίνακα έργων, οικονομικής προσφοράς και εγγυήσεων και το Παράρτημα ΙΙ: Τυποποιημένο Έντυπο Υπεύθυνης Δήλωσης (ΤΕΥΔ).

Επιτροπή Διαγωνισμού

Το αρμόδιο για την αποσφράγιση και την αξιολόγηση των προσφορών συλλογικό όργανο της Αναθέτουσας Αρχής, το οποίο θα συγκροτηθεί ειδικά για το σκοπό αυτό.

Προσφέρων

Οποιοδήποτε φυσικό ή νομικό πρόσωπο ή ομάδα προσώπων συμμετέχει στο διαγωνισμό και υποβάλλει προσφορά με σκοπό τη σύναψη Σύμβασης με την Αναθέτουσα Αρχή.

Εκπρόσωπος

Ο υπογράφων την προσφορά – στην περίπτωση που αυτή δεν υπογράφεται από τον ίδιο τον Προσφέροντα – που μπορεί να είναι ο νόμιμος εκπρόσωπος του Προσφέροντα, ή πρόσωπο εξουσιοδοτημένο από τον Προσφέροντα ή τον νόμιμο εκπρόσωπό του, ή, σε περίπτωση ένωσης προσώπων, πρόσωπο εξουσιοδοτημένο από όλα τα μέλη της ένωσης.

Αντίκλητος

Το πρόσωπο που ο Προσφέρων με δήλωσή του, στην οποία περιλαμβάνονται τα πλήρη στοιχεία του προσώπου (ονοματεπώνυμο, ταχυδρομική διεύθυνση, αριθμός τηλεφώνου, fax, κ.λπ.), ορίζει σαν υπεύθυνο για τις ενδεχόμενες ανάγκες επικοινωνίας της Αναθέτουσας Αρχής με τον Προσφέροντα.

Ανάδοχος

Ο Προσφέρων που θα επιλεγεί και θα συνάψει Σύμβαση με την Αναθέτουσα Αρχή, σύμφωνα με τον τρόπο και τη διαδικασία που περιγράφονται στο παρόν τεύχος.

Κατακύρωση

Η απόφαση της Αναθέτουσας Αρχής με την οποία κατακυρώνεται η υλοποίηση του έργου στον Ανάδοχο.

Σύμβαση

Η έγγραφη συμφωνία μεταξύ της Αναθέτουσας Αρχής και του Αναδόχου, η οποία καταρτίζεται μετά την ανακοίνωση της Κατακύρωσης.

Συμβατικό Τίμημα

Η τιμή προσφοράς στην οποία θα κατακυρωθεί το Έργο.

Επιτροπή Παραλαβής

Ομάδα προσώπων, ορισμένη από την Αναθέτουσα Αρχή, η οποία έχει την ευθύνη για την επίβλεψη της εκτέλεσης της Σύμβασης από τον Ανάδοχο και την παραλαβή των ειδών.

Επιτροπή Αξιολόγησης Ενστάσεων

Αρμόδιο για την αξιολόγηση ενστάσεων και προσφυγών συλλογικό όργανο της Αναθέτουσας Αρχής που θα συγκροτηθεί για το σκοπό αυτό.

ΑΡΘΡΟ 3 ΝΟΜΙΚΟ ΠΛΑΙΣΙΟ ΚΑΙ ΓΕΝΙΚΕΣ ΑΡΧΕΣ

3.1 ΙΣΧΥΟΥΣΑ ΝΟΜΟΘΕΣΙΑ

Ο Διαγωνισμός θα διεξαχθεί σύμφωνα με το άρθρο 117 του ν.4412/2016 (ΦΕΚ 147 Α') και τους όρους της παρούσας Διακήρυξης.

ΕΝΣΤΑΣΕΙΣ - ΠΡΟΣΦΥΓΕΣ

Οι Οικονομικοί φορείς δικαιούνται να υποβάλουν ένσταση:

- α. κατά της Διακήρυξης του διαγωνισμού
- β. κατά των πράξεων της αναθέτουσας αρχής

Οι ενστάσεις υποβάλλονται εγγράφως στην Υπηρεσία Διενέργειας ως εξής:

- α. Κατά της Διακήρυξης του διαγωνισμού, σε προθεσμία που εκτείνεται μέχρι το ήμισυ του χρονικού διαστήματος από τη δημοσίευση της διακήρυξης στο ΚΗΜΔΗΣ μέχρι την καταληκτική ημερομηνία υποβολής των προσφορών. Για τον υπολογισμό της προθεσμίας αυτής συνυπολογίζονται και οι ημερομηνίες της δημοσίευσης και της υποβολής των προσφορών
- β. Κατά των πράξεων ή παραλείψεων της Αναθέτουσας Αρχής εντός πέντε (5) ημερών από της κοινοποιήσεως της προσβαλλομένης πράξεως στον οικονομικό φορέα ή από την συντέλεση της παράλειψης.

Για το παραδεκτό της ασκήσεως της ενστάσεως απαιτείται με την υποβολή αυτής και η προσκόμιση καταβολής παραβόλου υπέρ του Δημοσίου ποσού ίσου με το εν τοις εκατό (1%) επί της εκτιμώμενης αξίας της σύμβασης το οποίο επιστρέφεται με πράξη της αναθέτουσας αρχής, αν η ένσταση γίνει δεκτή ή μερικώς δεκτή από το αποφασίζον διοικητικό όργανο.

Η ένσταση υποβάλλεται ενώπιον της αναθέτουσας αρχής, η οποία αποφασίζει, σύμφωνα με τα οριζόμενα και στο άρθρο 221, εντός προθεσμίας δέκα (10) ημερών από την κοινοποίηση της ένστασης η οποία μπορεί να γίνει και με ηλεκτρονικά μέσα σύμφωνα με το άρθρο 376 παράγραφος 11. Στην περίπτωση της ένστασης κατά της διακήρυξης η αναθέτουσα αρχή αποφασίζει σε κάθε περίπτωση πριν την καταληκτική ημερομηνία υποβολής των προσφορών. Με την άπρακτη πάροδο των ανωτέρω προθεσμιών τεκμαίρεται η απόρριψη της ένστασης.

ΓΕΝΙΚΕΣ ΑΡΧΕΣ

Η συμμετοχή στον προκηρυσσόμενο με την παρούσα διαγωνισμό είναι ανοικτή, επί ίσοις όροις, σε όσους πληρούν τις νομικές, οικονομικές και τεχνικές προϋποθέσεις που προβλέπονται στην Διακήρυξη και διαθέτουν την απαιτούμενη επαγγελματική επάρκεια και εμπειρία.

Στο διαγωνισμό γίνονται δεκτές οι προσφορές που είναι σύμφωνες με όλους τους όρους, τις προϋποθέσεις και τις προδιαγραφές της Διακήρυξης. Προσφορές που, κατά την κρίση της Επιτροπής Διαγωνισμού, είναι αόριστες και ανεπίδεκτες εκτίμησης ή περιέχουν όρους αντίθετους προς την Διακήρυξη ή/και αιρέσεις, χαρακτηρίζονται ως μη αποδεκτές και απορρίπτονται.

Τα έγγραφα της προσφοράς και της Σύμβασης συντάσσονται στην ελληνική γλώσσα ή συνοδεύονται από επίσημη μετάφραση στην ελληνική γλώσσα, τα τεχνικά φυλλάδια/εγχειρίδια επιτρέπεται να υποβληθούν στην αγγλική γλώσσα. Δικαιολογητικά τα οποία υποβάλλονται σε άλλη γλώσσα πρέπει να συνοδεύονται υποχρεωτικά από επίσημη μετάφραση τους στην Ελληνική γλώσσα.

Οι οικονομικοί φορείς δεσμεύονται ότι:

- α) τηρούν και θα εξακολουθήσουν να τηρούν κατά την εκτέλεση της σύμβασης, εφόσον επιλεγούν, τις υποχρεώσεις τους που απορρέουν από τις διατάξεις της περιβαλλοντικής, κοινωνικοασφαλιστικής και εργατικής νομοθεσίας, που έχουν θεσπιστεί με το δίκαιο της Ένωσης, το εθνικό δίκαιο, συλλογικές συμβάσεις ή διεθνείς διατάξεις περιβαλλοντικού, κοινωνικού και εργατικού δικαίου, οι οποίες απαριθμούνται στο Παράρτημα Χ του Προσαρτήματος Α του ν. 4412/2016. Η τήρηση των εν λόγω υποχρεώσεων ελέγχεται και βεβαιώνεται από τα όργανα που επιβλέπουν την εκτέλεση των δημοσίων συμβάσεων και τις αρμόδιες δημόσιες αρχές και υπηρεσίες που ενεργούν εντός των ορίων της ευθύνης και της αρμοδιότητάς τους
- β) δεν θα ενεργήσουν αθέμιτα, παράνομα ή καταχρηστικά καθ' όλη τη διάρκεια της διαδικασίας ανάθεσης, αλλά και κατά το στάδιο εκτέλεσης της σύμβασης, εφόσον επιλεγούν
- γ) λαμβάνουν τα κατάλληλα μέτρα για να διαφυλάξουν την εμπιστευτικότητα των πληροφοριών που έχουν χαρακτηριστεί ως τέτοιες.

ΑΡΘΡΟ 4 ΑΙΤΗΣΗ - ΠΑΡΟΧΗ ΔΙΕΥΚΡΙΝΙΣΕΩΝ

Σε περίπτωση που οι παραλήπτες της Διακήρυξης διαπιστώσουν ότι το παραληφθέν αντίγραφο δεν είναι πλήρες, σύμφωνα με τον πίνακα περιεχομένων και το συνολικό αριθμό σελίδων, δικαιούνται να ζητήσουν από την Υπηρεσία Διενέργειας, νέο πλήρες αντίγραφο. Ενστάσεις κατά της νομιμότητας του διαγωνισμού με το αιτιολογικό της μη πληρότητας του παραληφθέντος αντιγράφου της Διακήρυξης, θα απορρίπτονται ως απαράδεκτες.

Οι ενδιαφερόμενοι μπορούν να ζητήσουν εγγράφως, από την Υπηρεσία Διενέργειας, συμπληρωματικές πληροφορίες ή διευκρινίσεις για το περιεχόμενο της παρούσας Διακήρυξης μέχρι τις **03/03/2020 και ώρα 16:00**.

ΑΡΘΡΟ 5 ΧΡΟΝΟΣ – ΤΟΠΟΣ ΔΙΕΝΕΡΓΕΙΑΣ

Ο διαγωνισμός θα διενεργηθεί στο Τμήμα Προμηθειών του Ιδρύματος Τεχνολογίας και Έρευνας (ΙΤΕ), που βρίσκεται στην οδό Ν. Πλαστήρα 100, Βασιλικά Βουτών Ηρακλείου Κρήτης, στον α' όροφο του κεντρικού κτηρίου ΕΚΕΚ, γραφείο Γ292 την **10/03/2020 ημέρα Τρίτη και ώρα 11:00**.

ΑΡΘΡΟ 6 ΔΙΚΑΙΩΜΑ ΣΥΜΜΕΤΟΧΗΣ**6.1 ΔΙΚΑΙΟΥΜΕΝΟΙ ΣΥΜΜΕΤΟΧΗΣ**

Δικαίωμα συμμετοχής στο διαγωνισμό έχουν φυσικά ή νομικά πρόσωπα που έχουν κύρια επαγγελματική απασχόληση τους την εμπορεία προϊόντων κλιματισμού, που λειτουργούν νόμιμα στην Ελλάδα ή σε άλλο κράτος μέλος της Ευρωπαϊκής Ένωσης (ΕΕ) ή του Ευρωπαϊκού Οικονομικού Χώρου (ΕΟΧ) ή σε τρίτες χώρες που έχουν υπογράψει τη Συμφωνία Δημοσίων Συμβάσεων του Παγκόσμιου Οργανισμού Εμπορίου, η οποία κυρώθηκε με το νόμο 2513/1997.

Οι ενώσεις προσώπων δεν υποχρεούνται να περιβληθούν ορισμένη νομική μορφή για την υποβολή της προσφοράς τους.

Επισημαίνεται ότι κάθε υποψήφιος, φυσικό ή νομικό πρόσωπο που συμμετέχει στο διαγωνισμό αυτόνομα ή με άλλα φυσικά ή νομικά πρόσωπα, δεν μπορεί, επί ποινή αποκλεισμού, να υποβάλει περισσότερες από μία προσφορές.

6.2 ΛΟΓΟΙ ΑΠΟΚΛΕΙΣΜΟΥ

Αποκλείεται από τη συμμετοχή στον παρόντα διαγωνισμό προσφέρων οικονομικός φορέας, εφόσον συντρέχει στο πρόσωπό του (εάν πρόκειται για μεμονωμένο φυσικό ή νομικό πρόσωπο) ή σε ένα από τα μέλη του (εάν πρόκειται για ένωση οικονομικών φορέων) ένας ή περισσότεροι από τους ακόλουθους λόγους:

6.2.1 Όταν υπάρχει σε βάρος του αμετάκλητη καταδικαστική απόφαση για έναν από τους ακόλουθους λόγους:

α) συμμετοχή σε εγκληματική οργάνωση, όπως αυτή ορίζεται στο άρθρο 2 της απόφασης-πλαίσιο 2008/841/ΔΕΥ του Συμβουλίου της 24ης Οκτωβρίου 2008, για την καταπολέμηση του οργανωμένου εγκλήματος (ΕΕ L 300 της 11.11.2008 σ.42),

β) δωροδοκία, όπως ορίζεται στο άρθρο 3 της σύμβασης περί της καταπολέμησης της διαφθοράς στην οποία ενέχονται υπάλληλοι των Ευρωπαϊκών Κοινοτήτων ή των κρατών-μελών της Ένωσης (ΕΕ C 195 της 25.6.1997, σ. 1) και στην παράγραφο 1 του άρθρου 2 της απόφασης-πλαίσιο 2003/568/ΔΕΥ του Συμβουλίου της 22ας Ιουλίου 2003, για την καταπολέμηση της δωροδοκίας στον ιδιωτικό τομέα (ΕΕ L 192 της 31.7.2003, σ. 54), καθώς και όπως ορίζεται στην κείμενη νομοθεσία ή στο εθνικό δίκαιο του οικονομικού φορέα,

γ) απάτη, κατά την έννοια του άρθρου 1 της σύμβασης σχετικά με την προστασία των οικονομικών συμφερόντων των Ευρωπαϊκών Κοινοτήτων (ΕΕ C 316 της 27.11.1995, σ. 48), η οποία κυρώθηκε με το ν. 2803/2000 (Α' 48),

δ) τρομοκρατικά εγκλήματα ή εγκλήματα συνδεόμενα με τρομοκρατικές δραστηριότητες, όπως ορίζονται, αντιστοίχως, στα άρθρα 1 και 3 της απόφασης-πλαίσιο 2002/475/ΔΕΥ του Συμβουλίου της 13ης Ιουνίου 2002, για την καταπολέμηση της τρομοκρατίας (ΕΕ L 164 της 22.6.2002, σ. 3) ή ηθική αυτουργία ή συνέργεια ή απόπειρα διάπραξης εγκλήματος, όπως ορίζονται στο άρθρο 4 αυτής,

ε) νομιμοποίηση εσόδων από παράνομες δραστηριότητες ή χρηματοδότηση της τρομοκρατίας, όπως αυτές ορίζονται στο άρθρο 1 της Οδηγίας 2005/60/ΕΚ του Ευρωπαϊκού Κοινοβουλίου και του Συμβουλίου της 26ης Οκτωβρίου 2005, σχετικά με την πρόληψη της χρησιμοποίησης του χρηματοπιστωτικού συστήματος για τη νομιμοποίηση εσόδων από παράνομες δραστηριότητες και τη χρηματοδότηση της τρομοκρατίας (ΕΕ L 309 της 25.11.2005, σ. 15), η οποία ενσωματώθηκε στην εθνική νομοθεσία με το ν. 3691/2008 (Α' 166),

στ) παιδική εργασία και άλλες μορφές εμπορίας ανθρώπων, όπως ορίζονται στο άρθρο 2 της Οδηγίας 2011/36/ΕΕ του Ευρωπαϊκού Κοινοβουλίου και του Συμβουλίου της 5ης Απριλίου 2011, για την πρόληψη και την καταπολέμηση της εμπορίας ανθρώπων και για την προστασία των θυμάτων της, καθώς και για την αντικατάσταση της απόφασης-πλαίσιο 2002/629/ΔΕΥ του Συμβουλίου (ΕΕ L 101 της 15.4.2011, σ. 1), η οποία ενσωματώθηκε στην εθνική νομοθεσία με το ν. 4198/2013 (Α' 215).

Ο οικονομικός φορέας αποκλείεται, επίσης, όταν το πρόσωπο εις βάρος του οποίου εκδόθηκε αμετάκλητη καταδικαστική απόφαση είναι μέλος του διοικητικού, διευθυντικού ή εποπτικού οργάνου του ή έχει εξουσία εκπροσώπησης, λήψης αποφάσεων ή ελέγχου σε αυτό.

Στις περιπτώσεις εταιρειών περιορισμένης ευθύνης (Ε.Π.Ε.) και προσωπικών εταιρειών (Ο.Ε. και Ε.Ε.) και ΙΚΕ ιδιωτικών κεφαλαιουχικών εταιρειών, η υποχρέωση του προηγούμενου εδαφίου αφορά κατ' ελάχιστον στους διαχειριστές.

Στις περιπτώσεις ανωνύμων εταιρειών (Α.Ε.), η υποχρέωση του προηγούμενου εδαφίου αφορά κατ' ελάχιστον τον Διευθύνοντα Σύμβουλο, καθώς και όλα τα μέλη του Διοικητικού Συμβουλίου.

Σε όλες τις υπόλοιπες περιπτώσεις νομικών προσώπων, η υποχρέωση των προηγούμενων εδαφίων αφορά στους νόμιμους εκπροσώπους τους.

Εάν στις ως άνω περιπτώσεις (α) έως (στ) η περίοδος αποκλεισμού δεν έχει καθοριστεί με αμετάκλητη απόφαση, αυτή ανέρχεται σε πέντε (5) έτη από την ημερομηνία της καταδίκης με αμετάκλητη απόφαση.

6.2.2 α) Όταν ο προσφέρων έχει αθετήσει τις υποχρεώσεις του όσον αφορά στην καταβολή φόρων ή εισφορών κοινωνικής ασφάλισης και αυτό έχει διαπιστωθεί από δικαστική ή διοικητική απόφαση με τελεσίδικη και δεσμευτική ισχύ, σύμφωνα με διατάξεις της χώρας όπου είναι εγκατεστημένος ή την εθνική νομοθεσία β) όταν η αναθέτουσα αρχή μπορεί να αποδείξει με τα κατάλληλα μέσα ότι ο προσφέρων έχει αθετήσει τις υποχρεώσεις του όσον αφορά την καταβολή φόρων ή εισφορών κοινωνικής ασφάλισης

Αν ο προσφέρων είναι Έλληνας πολίτης ή έχει την εγκατάστασή του στην Ελλάδα, οι υποχρεώσεις του που αφορούν τις εισφορές κοινωνικής ασφάλισης καλύπτουν τόσο την κύρια όσο και την επικουρική ασφάλιση.

Δεν αποκλείεται ο προσφέρων οικονομικός φορέας, όταν έχει εκπληρώσει τις υποχρεώσεις του είτε καταβάλλοντας τους φόρους ή τις εισφορές κοινωνικής ασφάλισης που οφείλει, συμπεριλαμβανομένων, κατά περίπτωση, των δεδουλευμένων τόκων ή των προστίμων είτε υπαγόμενος σε δεσμευτικό διακανονισμό για την καταβολή τους.

γ) Όταν η Αναθέτουσα Αρχή γνωρίζει ή μπορεί να αποδείξει με τα κατάλληλα μέσα ότι έχουν επιβληθεί σε βάρος του οικονομικού φορέα, μέσα σε χρονικό διάστημα δύο (2) ετών πριν από την ημερομηνία λήξης της προθεσμίας υποβολής προσφοράς: αα) τρεις (3) πράξεις επιβολής προστίμου από τα αρμόδια ελεγκτικά όργανα του Σώματος Επιθεώρησης Εργασίας για παραβάσεις της εργατικής νομοθεσίας που χαρακτηρίζονται, σύμφωνα με την υπουργική απόφαση

2063/Δ1632/2011 (Β' 266), όπως εκάστοτε ισχύει, ως «υψηλής» ή «πολύ υψηλής» σοβαρότητας, οι οποίες προκύπτουν αθροιστικά από τρεις (3) διενεργηθέντες ελέγχους, ή ββ) δύο (2) πράξεις επιβολής προστίμου από τα αρμόδια ελεγκτικά όργανα του Σώματος Επιθεώρησης Εργασίας για παραβάσεις της εργατικής νομοθεσίας που αφορούν την αδήλωτη εργασία, οι οποίες προκύπτουν αθροιστικά από δύο (2) διενεργηθέντες ελέγχους. Οι υπό αα' και ββ' κυρώσεις πρέπει να έχουν αποκτήσει τελεσίδικη και δεσμευτική ισχύ.

6.2.3 Αποκλείεται από τη συμμετοχή στη διαδικασία σύναψης της παρούσας σύμβασης, προσφέρων οικονομικός φορέας σε οποιαδήποτε από τις ακόλουθες καταστάσεις:

1. εάν τελεί υπό πτώχευση ή έχει υπαχθεί σε διαδικασία εξυγίανσης ή ειδικής εκκαθάρισης ή τελεί υπό αναγκαστική διαχείριση από εκκαθαριστή ή από το δικαστήριο ή έχει υπαχθεί σε διαδικασία πτωχευτικού συμβιβασμού ή έχει αναστείλει τις επιχειρηματικές του δραστηριότητες ή εάν βρίσκεται σε οποιαδήποτε ανάλογη κατάσταση προκύπτουσα από παρόμοια διαδικασία, προβλεπόμενη σε εθνικές διατάξεις νόμου. Η αναθέτουσα αρχή μπορεί να μην αποκλείει έναν οικονομικό φορέα ο οποίος βρίσκεται σε μία εκ των καταστάσεων που αναφέρονται στην περίπτωση αυτή, υπό την προϋπόθεση ότι αποδεικνύει ότι ο εν λόγω φορέας είναι σε θέση να εκτελέσει τη σύμβαση, λαμβάνοντας υπόψη τις ισχύουσες διατάξεις και τα μέτρα για τη συνέχιση της επιχειρηματικής του λειτουργίας,
2. εάν έχει επιδείξει σοβαρή ή επαναλαμβανόμενη πλημμέλεια κατά την εκτέλεση ουσιώδους απαίτησης στο πλαίσιο προηγούμενης δημόσιας σύμβασης, προηγούμενης σύμβασης με αναθέτοντα φορέα που είχε ως αποτέλεσμα την πρόωρη καταγγελία της προηγούμενης σύμβασης, αποζημιώσεις ή άλλες παρόμοιες κυρώσεις.
3. εάν έχει διαπράξει σοβαρό επαγγελματικό παράπτωμα, το οποίο θέτει εν αμφιβόλω την ακεραιότητά του, για το οποίο του επιβλήθηκε ποινή που του στερεί το δικαίωμα συμμετοχής σε διαδικασία σύναψης σύμβασης δημοσίων έργων και καταλαμβάνει τη συγκεκριμένη διαδικασία.

Εάν στις ως άνω περιπτώσεις (α) έως (γ) η περίοδος αποκλεισμού δεν έχει καθοριστεί με αμετάκλητη απόφαση, αυτή ανέρχεται σε τρία (3) έτη από την ημερομηνία του σχετικού γεγονότος.

6.3 ΚΡΙΤΗΡΙΑ ΕΠΙΛΟΓΗΣ (ΚΑΤΑΛΛΗΛΟΤΗΤΑ - ΟΙΚΟΝΟΜΙΚΗ - ΧΡΗΜΑΤΟΟΙΚΟΝΟΜΙΚΗ ΕΠΑΡΚΕΙΑ, ΤΕΧΝΙΚΗ ΙΚΑΝΟΤΗΤΑ)

Κάθε οικονομικός φορέας που πληροί τις προϋποθέσεις της παραγράφου 6.2 της παρούσας Διακήρυξης, οφείλει να διαθέτει, επιπλέον και οικονομική και χρηματοοικονομική ικανότητα. Ο οικονομικός φορέας πρέπει να αποδείξει τη συνδρομή των προϋποθέσεων αυτών υποβάλλοντας με την προσφορά του τα στοιχεία τεκμηρίωσης που προβλέπονται παρακάτω. Σε περίπτωση που δεν υποβληθούν τα απαιτούμενα στοιχεία τεκμηρίωσης ή από τα υποβαλλόμενα δεν τεκμηριώνεται επαρκώς η συνδρομή των ελάχιστων προϋποθέσεων συμμετοχής, η προσφορά απορρίπτεται ως απαράδεκτη. Σε περίπτωση υποβολής κοινής προσφοράς, οι κάτωθι ελάχιστες προϋποθέσεις συμμετοχής πρέπει να προκύπτουν αθροιστικά από τα μέλη της ένωσης.

A. Καταλληλότητα άσκησης επαγγελματικής δραστηριότητας

Οι εγκατεστημένοι στην Ελλάδα οικονομικοί φορείς απαιτείται να είναι εγγεγραμμένοι στο οικείο Επιμελητήριο.

Οι οικονομικοί φορείς που είναι εγκατεστημένοι σε κράτος μέλος της Ευρωπαϊκής Ένωσης απαιτείται να είναι εγγεγραμμένοι σε ένα από τα επαγγελματικά ή εμπορικά μητρώα που τηρούνται στο κράτος εγκατάστασής τους ή να ικανοποιούν οποιαδήποτε άλλη απαίτηση ορίζεται στο Παράρτημα XI του Προσαρτήματος Α' του ν. 4412/2016. Στην περίπτωση οικονομικών φορέων εγκατεστημένων σε κράτος μέλους του Ευρωπαϊκού Οικονομικού Χώρου (Ε.Ο.Χ) ή σε τρίτες χώρες που προσχωρήσει στη ΣΔΣ, ή σε τρίτες χώρες που δεν εμπíπτουν στην προηγούμενη περίπτωση και έχουν συνάψει διμερείς ή πολυμερείς συμφωνίες με την Ένωση σε θέματα διαδικασιών ανάθεσης δημοσίων συμβάσεων, απαιτείται να είναι εγγεγραμμένοι σε αντίστοιχα επαγγελματικά ή εμπορικά μητρώα.

B. Οικονομική και χρηματοοικονομική ικανότητα

Η χρηματοοικονομική ικανότητα των οικονομικών φορέων να αποδεικνύεται από τα κάτωθι:

- ο οικονομικός φορέας απαιτείται να έχει γενικό ετήσιο κύκλο εργασιών κατά τα τρία (3) τελευταία διαχειριστικά έτη, ήτοι τις τρεις διαχειριστικές χρήσεις 2016, 2017 και 2018 κατ' ελάχιστον ίσο με τον προϋπολογισμό της υπό ανάθεση προμήθειας (μη συμπεριλαμβανομένου ΦΠΑ), ήτοι **37.500€**.
- Οι οικονομικοί φορείς οφείλουν να αποδείξουν, **επί ποινή αποκλεισμού από το διαγωνισμό**, την χρηματοπιστωτική και οικονομική ικανότητά τους, προσκομίζοντας, **εντός του φακέλου δικαιολογητικών**, ισολογισμούς ή αποσπάσματα ισολογισμών (όπως προβλέπεται στο άρθρο 43 β του Ν. 2190/1920, ως ισχύει για τις ανώνυμες εταιρείες και στο άρθρο 8 του Ν. 3190/1995 για τις Ε.Π.Ε.) των τριών τελευταίων οικονομικών χρήσεων (2016 έως 2018), καθώς και καταστάσεις αποτελεσμάτων χρήσης, εφόσον ο προσφέρων υποχρεούται στην κατάρτιση και δημοσίευσή τους.
- Σε περίπτωση νεοσύστατου νομικού προσώπου, το οποίο συμμετέχει ως μέλος σε ένωση ή κοινοπραξία, είναι υποχρεωτική η κατάθεση προσωρινών ισολογισμών ή οποιουδήποτε άλλου αποδεικτικού εγγράφου για τη χρηματοοικονομική κατάσταση του συμμετέχοντος.
- Σε περίπτωση συμμετέχοντος που δεν έχει κατά νόμο υποχρέωση δημοσίευσης ισολογισμών, είναι υποχρεωτική η κατάθεση Υπεύθυνης Δήλωσης περί του συνολικού ύψους του κύκλου εργασιών του για τις τρεις τελευταίες οικονομικές χρήσεις.
- Σε περίπτωση ένωσης ή κοινοπραξίας που υποβάλλουν κοινή προσφορά, τα ανωτέρω δικαιολογητικά προσκομίζονται για κάθε μέλος της ένωσης ή κοινοπραξίας.

Γ. Τεχνική και επαγγελματική ικανότητα

Οι Οικονομικοί φορείς θα πρέπει να πληρούν και να τεκμηριώνουν **επί ποινή αποκλεισμού από το διαγωνισμό** ότι διαθέτουν

1. εμπειρία σε προμήθειες συστημάτων κλιματισμού αναλόγου μεγέθους με τον προκηρυσσόμενο
2. πιστοποίηση για τη διαχείριση ψυκτικών υγρών και

Ελάχιστη απαίτηση:

1. να έχουν εκτελέσει κατά τη διάρκεια των τελευταίων τριών (3) ετών κατ' ελάχιστον τρία (3) έργα αντίστοιχα σε είδος (συστήματα κλιματισμού VRV) και αξίας (το καθένα) κατ' ελάχιστον ίσης με την αξία της υπό ανάθεση σύμβασης.
2. Να διαθέτουν πιστοποίηση κατηγορίας I για τη διαχείριση ψυκτικών υγρών

Οι Οικονομικοί φορείς θα πρέπει να τεκμηριώνουν την Τεχνική και επαγγελματική τους ικανότητα καταθέτοντας με την προσφορά τους **εντός του φακέλου των δικαιολογητικών** τα ακόλουθα στοιχεία τεκμηρίωσης:

- Πίνακα των **τριών (3) κυριότερων** έργων που έχουν εκτελέσει κατά τα τρία (3) τελευταία έτη και είναι αντίστοιχα σε είδος (συστήματα κλιματισμού VRV) και αξίας (το καθένα) κατ' ελάχιστον ίσης με την αξία της υπό ανάθεση σύμβασης, σύμφωνα με το Υπόδειγμα του Παραρτήματος Ι.
- Πιστοποιητικό κατηγορίας I για τη διαχείριση ψυκτικών υγρών

Προς προκαταρκτική απόδειξη ότι οι προσφέροντες οικονομικοί φορείς α) δεν βρίσκονται σε μία από τις καταστάσεις της παραγράφου 6.2 και β) πληρούν τα σχετικά κριτήρια επιλογής της παραγράφου 6.3 (Α, Β, και Γ) της παρούσης, προσκομίζουν κατά την υποβολή της προσφοράς τους ως δικαιολογητικό συμμετοχής, το προβλεπόμενο από το άρθρο 79 παρ. 4 του ν. 4412/2016 Τυποποιημένο Έντυπο Υπεύθυνης Δήλωσης (ΤΕΥΔ) (Β/3698/16-11-2016), σύμφωνα με το επισυναπτόμενο στην παρούσα ΠΑΡΑΡΤΗΜΑ ΙΙΙ, το οποίο αποτελεί ενημερωμένη υπεύθυνη δήλωση, με τις συνέπειες του ν. 1599/1986. Στο Τυποποιημένο Έντυπο Υπεύθυνης Δήλωσης ο οικονομικός φορέας πρέπει να παράσχει πληροφορίες μόνον όταν τα σχετικά κριτήρια επιλογής έχουν προσδιοριστεί από την αναθέτουσα αρχή στη διακήρυξη ή στα έγγραφα της σύμβασης που αναφέρονται στην διακήρυξη. Το Τυποποιημένο Έντυπο Υπεύθυνης Δήλωσης υπογράφεται

από τον οικονομικό φορέα, εφόσον πρόκειται για φυσικό πρόσωπο ή τον νόμιμο εκπρόσωπο του νομικού προσώπου, εφόσον πρόκειται για νομικό πρόσωπο. Μπορεί να **υπογράφεται έως δέκα (10) ημέρες πριν την καταληκτική ημερομηνία υποβολής** των προσφορών.

Σημείωση 1: στο μέρος II : Πληροφορίες σχετικά με τον οικονομικό φορέα, η ερώτηση «Ο ΟΦ είναι εγγεγραμμένος σε επίσημο κατάλογο/Μητρώο εγκεκριμένων οικονομικών φορέων ή διαθέτει ισοδύναμο πιστοποιητικό (π.χ. βάσει εθνικού συστήματος (προ)επιλογής)» δεν αφορά την εγγραφή στο οικείο επιμελητήριο. Στην Ελλάδα δεν υφίστανται επί του παρόντος εθνικός επίσημος κατάλογος του αρ 83 του ν 4412/2016, ως προς τις διαδικασίες συμβάσεων προμηθειών, γενικών υπηρεσιών, εκπόνησης μελετών και παροχής τεχνικών και λοιπών συναφών επιστημονικών υπηρεσιών.

ΑΡΘΡΟ 7 ΣΤΟΙΧΕΙΑ ΚΑΙ ΔΙΚΑΙΟΛΟΓΗΤΙΚΑ ΣΥΜΜΕΤΟΧΗΣ

Οι προσφέροντες οικονομικοί φορείς οφείλουν, επί ποινή αποκλεισμού από το διαγωνισμό, να προσκομίσουν:

(α) το προβλεπόμενο από το άρθρο 79 παρ. 4 του ν. 4412/2016 **Τυποποιημένο Έντυπο Υπεύθυνης Δήλωσης (ΤΕΥΔ)** (Β/3698/16-11-2016), σύμφωνα με το επισυναπτόμενο στην παρούσα ΠΑΡΑΡΤΗΜΑ II, το οποίο αποτελεί ενημερωμένη υπεύθυνη δήλωση, με τις συνέπειες του ν. 1599/1986. Στο Τυποποιημένο Έντυπο Υπεύθυνης Δήλωσης ο οικονομικός φορέας πρέπει να παράσχει πληροφορίες μόνον όταν τα σχετικά κριτήρια επιλογής έχουν προσδιοριστεί από την αναθέτουσα αρχή στη Διακήρυξη ή στα έγγραφα της σύμβασης που αναφέρονται στην Διακήρυξη.

Μπορεί να **υπογράφεται έως δέκα (10) ημέρες πριν την καταληκτική ημερομηνία υποβολής** των προσφορών.

Σημείωση 1: στο μέρος II : Πληροφορίες σχετικά με τον οικονομικό φορέα, η ερώτηση «Ο ΟΦ είναι εγγεγραμμένος σε επίσημο κατάλογο/Μητρώο εγκεκριμένων οικονομικών φορέων ή διαθέτει ισοδύναμο πιστοποιητικό (π.χ. βάσει εθνικού συστήματος (προ)επιλογής)» δεν αφορά την εγγραφή στο οικείο επιμελητήριο. Στην Ελλάδα δεν υφίστανται επί του παρόντος εθνικός επίσημος κατάλογος του αρ 83 του ν 4412/2016, ως προς τις διαδικασίες συμβάσεων προμηθειών, γενικών υπηρεσιών, εκπόνησης μελετών και παροχής τεχνικών και λοιπών συναφών επιστημονικών υπηρεσιών.

(β) τα δικαιολογητικά των παραγράφων **6.3.Β** και **6.3.Γ** (οικονομικές καταστάσεις, βεβαιώσεις κτλ).

ΑΡΘΡΟ 8 ΧΡΟΝΟΣ ΙΣΧΥΟΣ ΠΡΟΣΦΟΡΩΝ

Οι προσφορές ισχύουν και δεσμεύουν τους Προσφέροντες **για τρεις (3) μήνες** προσμετρούμενους από την επομένη της καταληκτικής του διαγωνισμού ήτοι μέχρι την **11/06/2020**. Η ισχύς των προσφορών είναι δυνατό να παραταθεί, εφ' όσον ζητηθεί από την Υπηρεσία Διενέργειας, κατ' ανώτατο όριο για χρονικό διάστημα ίσο με το παραπάνω οριζόμενο.

ΑΡΘΡΟ 9 ΕΝΑΛΛΑΚΤΙΚΕΣ ΠΡΟΣΦΟΡΕΣ

Στο διαγωνισμό **δε γίνονται δεκτές εναλλακτικές προσφορές** για το σύνολο ή μέρος του προς προμήθεια εξοπλισμού.

ΑΡΘΡΟ 10 ΜΕΡΙΚΗ ΥΠΟΒΟΛΗ ΠΡΟΣΦΟΡΩΝ

Προσφορές για μέρος του προκηρυσσόμενου με την παρούσα Έργου **δεν γίνονται δεκτές**.

ΑΡΘΡΟ 11 ΤΡΟΠΟΣ ΣΥΝΤΑΞΗΣ ΠΡΟΣΦΟΡΩΝ

Οι προσφορές τοποθετούνται μέσα σε ενιαίο σφραγισμένο φάκελο, **σε δύο (2) αντίτυπα**, δακτυλογραφημένες στην ελληνική γλώσσα ή συνοδεύονται από μετάφραση στην ελληνική γλώσσα, με εξαίρεση τους τεχνικούς όρους που είναι δυνατό να αναφέρονται στην αγγλική γλώσσα. Τα εγχειρίδια – τεχνικά φυλλάδια που θα συνοδεύουν την προσφορά, μπορούν να υποβάλλονται μόνο στην αγγλική γλώσσα.

Το ένα αντίτυπο θα φέρει την ένδειξη "ΠΡΩΤΟΤΥΠΟ" και θα υπερισχύει σε περίπτωση ασυμφωνίας του με τα υπόλοιπα αντίτυπα.

Στο φάκελο κάθε προσφοράς πρέπει να αναγράφονται ευκρινώς:

- Η λέξη "ΠΡΟΣΦΟΡΑ" με κεφαλαία γράμματα
- Ο πλήρης τίτλος της Υπηρεσίας Διενέργειας
- Ο πλήρης τίτλος της Διακήρυξης και ο αριθμός αυτής.
- Η ημερομηνία διενέργειας του διαγωνισμού.
- Τα πλήρη στοιχεία του Προσφέροντα.

Ο ενιαίος φάκελος της προσφοράς περιέχει τους εξής σφραγισμένους **υπό-φακέλους**:

1. Υπό-Φάκελο Δικαιολογητικών συμμετοχής
2. Υπό-Φάκελο Τεχνικής Προσφοράς ο οποίος περιέχει την Τεχνική προσφορά
3. Υπό-Φάκελο Οικονομικής προσφοράς ο οποίος περιέχει την οικονομική προσφορά

Οι υπό-φάκελοι τεχνικής και οικονομικής προσφοράς θα φέρουν και τις ενδείξεις του κυρίως φακέλου.

Οι προσφορές πρέπει να συνταχθούν με τον τρόπο και τα χαρακτηριστικά που καθορίζονται στην Διακήρυξη και να φέρουν την υπογραφή του Προσφέροντα ή του Εκπροσώπου του, ενώ όλες οι σελίδες τους θα πρέπει να μονογράφονται από τον ίδιο.

Δεν πρέπει να έχουν ξέσματα, σβησίματα, προσθήκες, διορθώσεις. Εάν υπάρχει οποιαδήποτε διόρθωση αυτή πρέπει να είναι καθαρογραμμένη και μονογραμμένη από τον προσφέροντα.

ΑΡΘΡΟ 12 ΠΕΡΙΕΧΟΜΕΝΑ ΥΠΟΦΑΚΕΛΩΝ**12.1 ΔΙΚΑΙΟΛΟΓΗΤΙΚΑ**

Ο Υπό-Φάκελος Δικαιολογητικών συμμετοχής περιέχει:

1. **Αίτηση** συμμετοχής στο διαγωνισμό, σύμφωνα με το επισυναπτόμενο στην παρούσα ΠΑΡΑΡΤΗΜΑ Ι.
2. το προβλεπόμενο από το άρθρο 79 παρ. 4 του ν. 4412/2016 Τυποποιημένο Έντυπο Υπεύθυνης Δήλωσης (**ΤΕΥΔ**) (B/3698/16-11-2016), σύμφωνα με το επισυναπτόμενο στην παρούσα ΠΑΡΑΡΤΗΜΑ ΙΙ.

Το ΤΕΥΔ μπορεί να **υπογράφεται έως δέκα (10) ημέρες πριν την καταληκτική ημερομηνία υποβολής των προσφορών**

Σημείωση 1: στο μέρος ΙΙ : Πληροφορίες σχετικά με τον οικονομικό φορέα, η ερώτηση «Ο ΟΦ είναι εγγεγραμμένος σε επίσημο κατάλογο/Μητρώο εγκεκριμένων οικονομικών φορέων ή διαθέτει ισοδύναμο πιστοποιητικό (π.χ. βάσει εθνικού συστήματος (προ)επιλογής)» δεν αφορά την εγγραφή στο οικείο επιμελητήριο. Στην Ελλάδα δεν υφίστανται επί του παρόντος εθνικός επίσημος κατάλογος του αρ 83 του ν 4412/2016, ως προς τις διαδικασίες συμβάσεων προμηθειών, γενικών υπηρεσιών, εκπόνησης μελετών και παροχής τεχνικών και λοιπών συναφών επιστημονικών υπηρεσιών

3. Τα προβλεπόμενα στην παράγραφο **6.3.Β δικαιολογητικά** ήτοι τις οικονομικές καταστάσεις ή βεβαιώσεις
4. Τα προβλεπόμενα στην παράγραφο **6.3.Γ δικαιολογητικά** ήτοι

1. πίνακα των τριών (3) κυριότερων έργων που εκτέλεσε ο υποψήφιος Ανάδοχος κατά τα τρία (3) τελευταία έτη και είναι αντίστοιχα με το υπό ανάθεση Έργο, σύμφωνα με το επισυναπτόμενο στην παρούσα ΠΑΡΑΡΤΗΜΑ Ι.

2. **Πιστοποιητικό** κατηγορίας Ι για τη διαχείριση ψυκτικών υγρών.

Τα ιδιωτικά έγγραφα γίνονται αποδεκτά είτε κατά τα προβλεπόμενα στις διατάξεις του ν. 4250/2014 (Α' 94) είτε και σε απλή φωτοτυπία, εφόσον συνυποβάλλεται υπεύθυνη δήλωση, στην οποία βεβαιώνεται η ακρίβειά τους και η οποία φέρει υπογραφή έως και δέκα (10) ημέρες πριν την καταληκτική ημερομηνία υποβολής των προσφορών.

Τα ξενόγλωσσα έγγραφα προσκομίζονται με επικυρωμένη μετάφραση στην ελληνική.

Σημειώνεται ότι οι οικονομικοί φορείς πρέπει να μεριμνούν να αποκτούν εγκαίρως πιστοποιητικά ασφαλιστικής και φορολογικής ενημερότητας τα οποία να καλύπτουν και τον χρόνο υποβολής της προσφοράς σύμφωνα με τα ειδικότερα οριζόμενα στο άρθρο 104 παρ. 1 του ν.4412/2016, προκειμένου να τα υποβάλουν, εφόσον αναδειχθούν προσωρινοί ανάδοχοι μαζί με τα δικαιολογητικά κατακύρωσης του άρθρου 18.

12.2 ΤΕΧΝΙΚΗ ΠΡΟΣΦΟΡΑ

Ο υπο-φάκελος Τεχνική προσφορά περιέχει την Τεχνική προσφορά η οποία πρέπει είναι σύμφωνη με την περιγραφή του Β' Μέρους «ΤΕΧΝΙΚΕΣ ΠΡΟΔΙΑΓΡΑΦΕΣ» της Διακήρυξης και να περιέχει:

1. Έντυπο Τεχνικής προσφοράς στο οποίο να παρουσιάζεται η συμμόρφωση των προσφερόμενων ειδών με παραπομπή σε συγκεκριμένο σημείο του τεχνικού φυλλαδίου (αρ σελίδας, μοντέλο-τύπος- κωδικός προϊόντος, αριθμός παραπομπής κλπ).
2. Υπεύθυνη δήλωση του προσφέροντος οικονομικού φορέα χωρίς θεώρηση γνησίου υπογραφής όπως εκάστοτε ισχύει, με την οποία θα δηλώνει :
 - (α). Στην περίπτωση που είναι ο ίδιος κατασκευαστής των προσφερόμενων ειδών, ΥΔ ότι είναι κατασκευαστής των προσφερόμενων ειδών και αναλαμβάνει τη δέσμευση παροχής όλων των ζητούμενων υπηρεσιών από τη διακήρυξη (εγγύηση, συντήρηση, τεχνική υποστήριξη, διασφάλιση ανταλλακτικών, εγκατάσταση, όπου έχουν εφαρμογή).
 - (β). Στην περίπτωση που ο υποψήφιος δεν κατασκευάζει ο ίδιος τα υπό προμήθεια είδη, ΥΔ ότι είναι εξουσιοδοτημένος αντιπρόσωπος ή μεταπωλητής τους και έχει την έγκριση του κατασκευαστή ή του κεντρικού αντιπροσώπου για την εκτέλεση της εν λόγω προμήθειας και την παροχή των ζητούμενων υπηρεσιών από τη διακήρυξη (εγγύηση, συντήρηση, τεχνική υποστήριξη, διασφάλιση ανταλλακτικών, εγκατάσταση, όπου έχουν εφαρμογή). Επίσης, θα συνυποβάλει με την τεχνική του προσφορά σχετικές βεβαιώσεις/επιστολές συνεργασίας που πιστοποιούν την εν λόγω έγκριση του κατασκευαστή/κεντρικού αντιπροσώπου.
3. Πιστοποιητικό συμμόρφωσης του κατασκευαστή των προσφερόμενων ειδών κατά τα πρότυπα 9001:2015 και ISO 14001:2015 ή αντίστοιχα/νεότερα σε πεδίο σχετικό με το αντικείμενο της προμήθειας.
4. Υλικό τεκμηρίωσης για τον εξοπλισμό (τεχνικά φυλλάδια που θα περιγράφουν με σαφήνεια τα προσφερόμενα είδη, εγχειρίδια, κλπ.). Τα σημεία στα οποία παραπέμπει η τεχνική προσφορά θα πρέπει να φέρουν αναγνωριστικό αριθμό της παραπομπής της τεχνικής προσφοράς στην οποία αντιστοιχούν.
5. Οποιοδήποτε επιπλέον στοιχείο τεκμηριώνει πληρέστερα την Προσφορά του υποψήφιου Αναδόχου και απαντά στις επιμέρους απαιτήσεις που τίθενται στην παρούσα Διακήρυξη.
6. **Τα ιδιωτικά έγγραφα γίνονται αποδεκτά** είτε κατά τα προβλεπόμενα στις διατάξεις του ν. 4250/2014 (Α' 94) είτε και σε απλή φωτοτυπία, εφόσον συνυποβάλλεται υπεύθυνη δήλωση, στην οποία βεβαιώνεται η ακρίβειά τους και η οποία φέρει υπογραφή έως και δέκα (10) ημέρες πριν την καταληκτική ημερομηνία υποβολής των προσφορών.

Τα ξενόγλωσσα έγγραφα προσκομίζονται με επικυρωμένη μετάφραση στην ελληνική

12.3 ΟΙΚΟΝΟΜΙΚΗ ΠΡΟΣΦΟΡΑ

Ο υπό-φάκελος ΟΙΚΟΝΟΜΙΚΗ ΠΡΟΣΦΟΡΑ πρέπει να περιλαμβάνει συμπληρωμένο και υπογεγραμμένο το έντυπο της οικονομικής προσφοράς του ΠΑΡΑΡΤΗΜΑΤΟΣ Ι της παρούσας διακήρυξης. Το σύνολο των προσφερόμενων υπηρεσιών θα πρέπει να είναι σε πλήρη συμμόρφωση με τους πίνακες του Β΄ Μέρους «ΤΕΧΝΙΚΕΣ ΠΡΟΔΙΑΓΡΑΦΕΣ».

Η οικονομική προσφορά θα πρέπει να αντιστοιχεί στο σύνολο των προσφερομένων.

Προϊόντα ή υπηρεσίες που προσφέρονται δωρεάν, θα αναγράφονται στην Οικονομική Προσφορά με την ένδειξη "ΧΩΡΙΣ ΚΟΣΤΟΣ" στη στήλη τιμών. Παράλληλα θα δοθούν, σε χωριστό πίνακα, οι τιμές αυτών των προϊόντων ή υπηρεσιών, που θα ισχύουν σε ενδεχόμενη περίπτωση επέκτασης. Στην περίπτωση που έχει παραλειφθεί η αναγραφή τιμής και δεν υπάρχει η ένδειξη "ΧΩΡΙΣ ΚΟΣΤΟΣ" θεωρείται ότι τα προϊόντα ή οι υπηρεσίες έχουν προσφερθεί δωρεάν.

Οι τιμές θα δίνονται χωρίς Φ.Π.Α., θα αναγράφεται δε το ποσοστό Φ.Π.Α. επί τοις %, στο οποίο υπάγεται το υπό προμήθεια είδος ή υπηρεσία.

Σε περίπτωση ύπαρξης διαφορών μεταξύ των αντιτύπων της οικονομικής προσφοράς κατισχύουν τα αναγραφόμενα στο αντίτυπο που φέρει την ένδειξη "ΠΡΩΤΟΤΥΠΟ".

Οι τιμές, για το σύνολο του Έργου, θα πρέπει να δίνονται σε ΕΥΡΩ.

Στις τιμές θα περιλαμβάνεται και κάθε άλλο κόστος που είναι δυνατό να τις επιβαρύνει.

Εάν οι προσφορές φαίνονται ασυνήθιστα χαμηλές σε σχέση με το αντικείμενο της σύμβασης, η αναθέτουσα αρχή απαιτεί από τους οικονομικούς φορείς να εξηγήσουν την τιμή ή το κόστος που προτείνουν στην προσφορά τους, εντός αποκλειστικής προθεσμίας, κατά ανώτατο όριο δέκα (10) ημερών από την κοινοποίηση της σχετικής πρόσκλησης. Στην περίπτωση αυτή εφαρμόζονται τα άρθρα 88 και 89 ν. 4412/2016.

ΑΡΘΡΟ 13 ΤΡΟΠΟΣ ΥΠΟΒΟΛΗΣ ΠΡΟΣΦΟΡΩΝ

Οι προσφορές είναι δυνατό:

α. να υποβάλλονται στην Επιτροπή Διαγωνισμού έως την **Τρίτη, 10/03/2020 και μέχρι τις 11:00**

είτε

β. να αποστέλλονται στην Υπηρεσία Διενέργειας με οποιοδήποτε τρόπο, στη διεύθυνση:

Ίδρυμα Τεχνολογίας & Έρευνας

N. Πλαστήρα 100 Βασιλικά Βουτών

700 13 Ηράκλειο, Κρήτη

Τμήμα Προμηθειών

Γ 292

Υπ'οψιν Διαλεκτάκη Μάρθας

Τηλ. +30 2810 391235

Email: procurement@admin.forth.gr, martha.dialektaki@admin.forth.gr

και πρωτοκολλώνται με την απαραίτητη προϋπόθεση ότι θα περιέρχονται στην Υπηρεσία Διενέργειας μέχρι την προθεσμία υποβολής προσφορών του διαγωνισμού, με ευθύνη του Προσφέροντος.

Η Υπηρεσία Διενέργειας δεν αναλαμβάνει καμία ευθύνη για τυχόν καθυστέρηση στην άφιξη των προσφορών, από οποιαδήποτε αιτία, που αποστέλλονται με τον ως άνω τρόπο.

Οι προσφορές που είτε υποβλήθηκαν μετά την καθορισμένη ημερομηνία είτε δεν έφθασαν έγκαιρα στην Υπηρεσία Διενέργειας, θα επιστρέφονται στους Προσφέροντες χωρίς να έχουν αποσφραγισθεί.

ΑΡΘΡΟ 14 ΑΠΟΣΦΡΑΓΙΣΗ ΠΡΟΣΦΟΡΩΝ

Η αποσφράγιση των προσφορών που έχουν έγκαιρα υποβληθεί ή αποσταλεί και παραληφθεί, γίνεται δημόσια, από την Επιτροπή Διαγωνισμού.

Η Επιτροπή προβαίνει στην έναρξη της διαδικασίας αποσφράγισης των προσφορών την ημερομηνία και ώρα που ορίζεται στην Διακήρυξη.

Η αποσφράγιση κάθε προσφοράς γίνεται με την παρακάτω διαδικασία :

Αποσφραγίζεται ο κυρίως φάκελος και από τους υπο-φακέλους που περιέχει αποσφραγίζονται ο φάκελος των δικαιολογητικών και ο φάκελος της τεχνικής προσφοράς, μονογράφονται δε από την επιτροπή όλα τα δικαιολογητικά και η Τεχνική προσφορά κατά φύλλο εκτός από τα τεχνικά φυλλάδια (prospectus).

Ο φάκελος της οικονομικής προσφοράς δεν αποσφραγίζεται, αλλά μονογράφεται από την Επιτροπή Διαγωνισμού.

Η Επιτροπή του διαγωνισμού δύναται κατά την κρίση της να αποσφραγίσει τον φάκελο των δικαιολογητικών, των τεχνικών προσφορών και των οικονομικών προσφορών σε μια δημόσια συνεδρίαση.

ΑΡΘΡΟ 15 ΕΛΕΓΧΟΣ ΔΙΚΑΙΟΛΟΓΗΤΙΚΩΝ

Μετά την αποσφράγιση των προσφορών, η Επιτροπή Διαγωνισμού ελέγχει την ορθότητα και την πληρότητα των δικαιολογητικών που έχουν υποβληθεί καθώς και των εγγυήσεων συμμετοχής και καταγράφει τα αποτελέσματα του ελέγχου σε Πρακτικό της.

Η Επιτροπή Διαγωνισμού, εφ' όσον παραστεί ανάγκη, μπορεί να καλέσει τους Προσφέροντες να παράσχουν τις σχετικές διευκρινίσεις για τα δικαιολογητικά μέσα σε πέντε (5) εργάσιμες ημέρες από την ημερομηνία που θα τους ζητηθούν.

ΑΡΘΡΟ 16 ΑΞΙΟΛΟΓΗΣΗ ΠΡΟΣΦΟΡΩΝ

16.1 ΤΕΧΝΙΚΗ ΑΞΙΟΛΟΓΗΣΗ

Η Επιτροπή του διαγωνισμού θα προβεί ακολούθως στην αξιολόγηση των τεχνικών προσφορών των υποψηφίων αναδόχων των οποίων τα δικαιολογητικά είναι ορθά και πλήρη. Για τις ανάγκες της τεχνικής αξιολόγησης, η Επιτροπή Διαγωνισμού θα ελέγξει το περιεχόμενο των τεχνικών προσφορών προκειμένου να διαπιστώσει εάν ικανοποιούν τους όρους της Διακήρυξης και θα καταγράψει τα αποτελέσματα σε πρακτικό της.

16.2 ΟΙΚΟΝΟΜΙΚΗ ΑΞΙΟΛΟΓΗΣΗ

Οι φάκελοι των οικονομικών προσφορών, για όσες προσφορές δεν κρίθηκαν αποδεκτές κατά το προηγούμενο στάδιο, επιστρέφονται από την Υπηρεσία Διενέργειας στους Προσφέροντες, χωρίς να έχουν αποσφραγισθεί.

Ακολούθως θα αποσφραγισθούν οι οικονομικές προσφορές, ενώπιον των τυχόν παρισταμένων εκπροσώπων των υποψηφίων αναδόχων.

Για τις ανάγκες της οικονομικής αξιολόγησης, η Επιτροπή Διαγωνισμού θα ελέγξει το περιεχόμενο των οικονομικών προσφορών και θα προχωρήσει στην κατάταξη τους με αύξουσα σειρά της συνολικής τιμής της οικονομικής προσφοράς άνευ ΦΠΑ για το σύνολο των υπό προμήθεια ειδών της παρούσας.

Ανάδοχος αναδεικνύεται ο προσφέρων με την πλέον συμφέρουσα από οικονομική άποψη προσφορά βάσει τιμής υπό την προϋπόθεση ότι πληροί τους γενικούς και ειδικούς όρους της προκήρυξης και των τεχνικών προδιαγραφών του υπο ανάθεση έργου.

Σε περίπτωση που η οικονομικότερη προσφορά έχει δοθεί από δύο ή περισσότερους προσφέροντες, για την ανάδειξη του αναδόχου θα γίνει κλήρωση παρουσία των ενδιαφερόμενων.

ΑΡΘΡΟ 17 ΔΙΕΥΚΡΙΝΙΣΕΙΣ ΠΡΟΣΦΟΡΩΝ

Η Επιτροπή Διαγωνισμού όμως έχει το δικαίωμα, εφ' όσον το κρίνει αναγκαίο, να ζητήσει από Προσφέροντα την παροχή διευκρινίσεων σχετικά με το περιεχόμενο της προσφοράς του, καθ' όλη

τη διάρκεια της διαδικασίας αξιολόγησης. Στην περίπτωση αυτή η παροχή διευκρινίσεων είναι υποχρεωτική για τον Προσφέροντα και δεν θεωρείται αντιπροσφορά.

Τέτοιου είδους διευκρινίσεις θα παραδίδονται εγγράφως στην Επιτροπή Διαγωνισμού, μέσα σε εύλογο χρονικό διάστημα που αυτή θα ορίζει κατά περίπτωση, το οποίο δεν θα είναι μικρότερο των επτά (7) ημερών.

Από τις διευκρινίσεις που δίνονται από Προσφέροντες, σύμφωνα με τα παραπάνω, λαμβάνονται υπόψη μόνον εκείνες που αναφέρονται στα σημεία για τα οποία ζητήθηκαν.

ΟΛΟΚΛΗΡΩΣΗ ΔΙΑΓΩΝΙΣΜΟΥ

ΑΡΘΡΟ 18 ΠΡΟΣΚΟΜΙΣΗ ΔΙΚΑΙΟΛΟΓΗΤΙΚΩΝ-ΚΑΤΑΚΥΡΩΣΗ ΤΟΥ ΔΙΑΓΩΝΙΣΜΟΥ

Μετά την ολοκλήρωση του έργου της αξιολόγησης, ο υποψήφιος ανάδοχος στον οποίον πρόκειται να γίνει κατακύρωση του διαγωνισμού, καλείται εντός δέκα (10) ημερών από την παραλαβή της έγγραφης ειδοποίησης να υποβάλλει σε σφραγισμένο φάκελο τα έγγραφα και δικαιολογητικά ως αποδεικτικά στοιχεία για τη μη συνδρομή των λόγων αποκλεισμού της παραγράφου 6.2 που αναφέρονται παρακάτω:

1. Πιστοποιητικό του οικείου επιμελητηρίου του τόπου όπου ασκεί το επάγγελμά του ή άλλης αρμόδιας αρχής, σύμφωνα με τα ισχύοντα στη χώρα εγκατάστασής του, με το οποίο θα βεβαιώνεται το ειδικό επάγγελμά του καθώς και η άσκησή του, έκδοσης έως τριάντα (30) εργάσιμες ημέρες πριν από την υποβολή τους.
2. Απόσπασμα Ποινικού Μητρώου ή ισοδύναμου εγγράφου αρμόδιας διοικητικής ή δικαστικής αρχής της χώρας εγκατάστασής του, έκδοσης έως τρεις (3) μήνες πριν από την υποβολή τους.

Τα νομικά πρόσωπα οφείλουν να προσκομίσουν απόσπασμα ποινικού μητρώου των νομίμων εκπροσώπων τους (αναλόγως με την νομική μορφή των όπως για τους Ομόρρυθμους εταίρους και διαχειριστές Ο.Ε. και Ε.Ε, για Διαχειριστές Ε.Π.Ε., για τον Πρόεδρο, Δ/ντα Σύμβουλο και τα μέλη Δ.Σ. για Α.Ε., σε κάθε άλλη περίπτωση νομικού προσώπου για τους νόμιμους εκπρόσωπους τους).

3. Καταστατικό νομικού προσώπου και έγγραφα για την νομιμοποίηση του εκπροσώπου του. Τα αποδεικτικά ισχύουσας εκπροσώπησης σε περίπτωση νομικών προσώπων, θα φέρουν ημ/νία έκδοσης έως τριάντα (30) εργάσιμες ημέρες πριν από την υποβολή τους.
4. Πιστοποιητικό αρμόδιας δικαστικής ή διοικητικής αρχής, έκδοσης έως τρεις (3) μήνες πριν από την υποβολή τους, σύμφωνα με τα ισχύοντα στη χώρα εγκατάστασής του, από το οποίο να προκύπτει ότι δεν τελεί υπό πτώχευση, εκκαθάριση, παύση εργασιών, αναγκαστική διαχείριση, διαδικασία εξυγίανσης, πτωχευτικό συμβιβασμό ή άλλη ανάλογη κατάσταση και επίσης ότι δεν έχει κινηθεί εναντίον του διαδικασία κήρυξης σε πτώχευση, εκκαθάρισης, αναγκαστικής διαχείρισης, πτωχευτικού συμβιβασμού ή άλλη ανάλογη διαδικασία.

Ειδικότερα για τους οικονομικούς φορείς που είναι εγκατεστημένοι στην Ελλάδα, τα πιστοποιητικά ότι δεν τελούν υπό πτώχευση, πτωχευτικό συμβιβασμό ή υπό αναγκαστική διαχείριση ή ότι δεν έχουν υπαχθεί σε διαδικασία εξυγίανσης, εκδίδονται από το αρμόδιο Πρωτοδικείο της έδρας του οικονομικού φορέα. Το πιστοποιητικό ότι το νομικό πρόσωπο δεν έχει τεθεί υπό εκκαθάριση με δικαστική απόφαση εκδίδεται από το οικείο Πρωτοδικείο της έδρας του οικονομικού φορέα, το δε πιστοποιητικό ότι δεν έχει τεθεί υπό εκκαθάριση με απόφαση των εταίρων εκδίδεται από το Γ.Ε.Μ.Η., σύμφωνα με τις κείμενες διατάξεις, ως κάθε φορά ισχύουν. Τα φυσικά πρόσωπα (ατομικές επιχειρήσεις) δεν προσκομίζουν πιστοποιητικό περί μη θέσεως σε εκκαθάριση.

Σημειώνεται ότι η μη αναστολή των επιχειρηματικών δραστηριοτήτων του οικονομικού φορέα, για τους εγκατεστημένους στην Ελλάδα οικονομικούς φορείς αποδεικνύεται μέσω της ηλεκτρονικής πλατφόρμας της Ανεξάρτητης Αρχής Δημοσίων Εσόδων, **με εκτύπωση της καρτέλας “Στοιχεία Μητρώου/ Επιχείρησης”, όπως αυτά εμφανίζονται στο taxisnet.**

5. Υπεύθυνη δήλωση στην οποία αναγράφονται οι οργανισμοί κοινωνικής ασφάλισης στην οποία ο υποψήφιος ανάδοχος οφείλει να καταβάλει εισφορές και η οποία θα πρέπει να φέρει ημερομηνία σύνταξης μετά την κοινοποίηση της πρόσκλησης για την υποβολή των δικαιολογητικών

6. Πιστοποιητικό που εκδίδεται από αρμόδια κατά περίπτωση αρχή, από το οποίο να προκύπτει ότι είναι ενήμερος ως προς τις υποχρεώσεις του που αφορούν στην καταβολή των εισφορών κοινωνικής ασφάλισης, εν ισχύ κατά το χρόνο υποβολής τους, άλλως, στην περίπτωση που δεν αναφέρεται χρόνος ισχύος, να έχουν εκδοθεί έως τρεις (3) μήνες πριν από την υποβολή τους.
7. Πιστοποιητικό ότι είναι ενήμερος ως προς τις φορολογικές υποχρεώσεις τους εν ισχύ κατά το χρόνο υποβολής τους, άλλως, στην περίπτωση που δεν αναφέρεται χρόνος ισχύος, να έχουν εκδοθεί έως τρεις (3) μήνες πριν από την υποβολή τους.

Σημειώνεται ότι ο προσωρινός ανάδοχος υποβάλλει, μαζί με τα στ και ζ, και τα **πιστοποιητικά ασφαλιστικής και φορολογικής ενημερότητας τα οποία καλύπτουν τον χρόνο υποβολής της προσφοράς.**

8. Πιστοποιητικό από τη Διεύθυνση Προγραμματισμού και Συντονισμού της Επιθεώρησης Εργασιακών Σχέσεων, από το οποίο να προκύπτουν οι πράξεις επιβολής προστίμου που έχουν εκδοθεί σε βάρος του οικονομικού φορέα σε χρονικό διάστημα δύο (2) ετών πριν από την ημερομηνία λήξης της προθεσμίας υποβολής προσφοράς.

Σημειώνεται ότι από 25-05-2018 έχει ενεργοποιηθεί στην πύλη του ΣΕΠΕ (serenet.gr) η ηλεκτρονική υπηρεσία υποβολής αίτησης και αυτοματοποιημένη απάντησης σχετικά με την χορήγηση του εν λόγω Πιστοποιητικού. Ωστόσο, **μέχρι να καταστεί εφικτή η έκδοση του πιστοποιητικού, αυτό αντικαθίσταται από υπεύθυνη δήλωση του οικονομικού φορέα, χωρίς να απαιτείται επίσημη δήλωση του ΣΕΠΕ σχετικά με την έκδοση του πιστοποιητικού.**

Στην εν λόγω ΥΔ θα δηλώνονται οι πράξεις επιβολής προστίμου σε βάρος του οικονομικού φορέα σε χρονικό διάστημα δύο (2) ετών πριν από την ημερομηνία λήξης της προθεσμίας υποβολής προσφοράς ή αίτησης συμμετοχής και ειδικότερα οι πράξεις επιβολής προστίμου οι οποίες προκύπτουν αθροιστικά από δύο (2) διενεργηθέντες ελέγχους και έχουν αποκτήσει τελεσίδικη και δεσμευτική ισχύ οι οποίες αα) χαρακτηρίζονται, σύμφωνα με την υπουργική απόφαση 2063/Δ1632/2011 (Β' 266), όπως εκάστοτε ισχύει, ως «υψηλής» ή «πολύ υψηλής» σοβαρότητας, οι οποίες προκύπτουν αθροιστικά από τρεις (3) διενεργηθέντες ελέγχους, ή ββ) αφορούν την αδήλωτη εργασία.

Η ΥΔ θα συντάσσεται μετά την κοινοποίηση της πρόσκλησης για την υποβολή των δικαιολογητικών.

9. Υπεύθυνη δήλωση περί μη συνδρομής των λόγων αποκλεισμού του άρθρου 6.2.3 περ β και γ της παρούσας, η οποία θα έχει συνταχθεί μετά την κοινοποίηση της πρόσκλησης για την υποβολή των δικαιολογητικών.

Σε περίπτωση που ορισμένα από τα πιο πάνω δικαιολογητικά δεν εκδίδονται ή δεν καλύπτουν στο σύνολο όλες τις περιπτώσεις πρέπει να υποβληθεί ένορκη βεβαίωση ενώπιον δικαστικής αρχής ή συμβολαιογράφου στην οποία θα βεβαιώνεται ότι ο προσφέρων δεν βρίσκεται σε αντίστοιχη κατάσταση.

Αν σε κάποια χώρα δεν εκδίδονται τα παραπάνω πιστοποιητικά ή έγγραφα, ή δεν καλύπτουν όλες τις παραπάνω περιπτώσεις, μπορούν να αντικατασταθούν από **ένορκη βεβαίωση** του Προσφέροντα, **ενώπιον δικαστικής αρχής ή συμβολαιογράφου ή αρμόδιου επαγγελματικού οργανισμού.**

Δικαιολογητικά που εκδίδονται σε Κράτος εκτός Ελλάδας, θα συνοδεύονται από επίσημη μετάφρασή τους στην Ελληνική γλώσσα.

Τα έγγραφα του παρόντος υποβάλλονται, σύμφωνα με τις διατάξεις του ν. 4250/2014 (Α' 94). Ειδικά τα αποδεικτικά τα οποία αποτελούν **ιδιωτικά έγγραφα, θα γίνονται αποδεκτά και σε απλή φωτοτυπία, εφόσον συνυποβάλλεται υπεύθυνη δήλωση στην οποία βεβαιώνεται η ακρίβειά τους** η οποία συντάσσεται μετά την κοινοποίηση της πρόσκλησης για την υποβολή των δικαιολογητικών.

Η ημερομηνία και η ώρα αποσφράγισης του φακέλου των δικαιολογητικών θα γίνει σε ημερομηνία και ώρα που θα ορισθεί και ανακοινωθεί από την Αναθέτουσα Αρχή. Οι διαγωνιζόμενοι δικαιούνται

να παραβρίσκονται στην διαδικασία αποσφράγισης του φακέλου των δικαιολογητικών και να λαμβάνουν γνώση αυτών.

Στην περίπτωση που ο διαγωνιζόμενος ο οποίος προσφέρει την πλέον συμφέρουσα προσφορά δεν προσκομίσει ένα ή περισσότερα από τα ανωτέρω έγγραφα και δικαιολογητικά, η κατακύρωση του διαγωνισμού γίνεται στον διαγωνιζόμενο που προσφέρει την αμέσως επόμενη συμφέρουσα προσφορά με την προϋπόθεση ότι και αυτός θα προσκομίσει εγκαίρως και προσηκόντως τα ανωτέρω δικαιολογητικά.

Αν κανένας από τους διαγωνιζόμενους δεν προσκομίσει εγκαίρως και προσηκόντως τα ανωτέρω δικαιολογητικά ο διαγωνισμός ματαιώνεται.

Η κατακύρωση του διαγωνισμού γίνεται με απόφαση του Διοικητικού Συμβουλίου του ΙΤΕ έπειτα από γνωμοδότηση της αρμόδιας για τον διαγωνισμό επιτροπής. Η αναθέτουσα αρχή μετά από αιτιολογημένη εισήγηση της επιτροπής διαγωνισμού μπορεί να κατακυρώσει μεγαλύτερη κατά 30% ποσότητα ή μικρότερη κατά ποσοστό 50%.

Στους συμμετέχοντες στο διαγωνισμό οικονομικούς φορείς που δεν έχουν αποκλειστεί οριστικά αποστέλλεται η απόφαση κατακύρωσης και αντίγραφα των πρακτικών ελέγχου και αξιολόγησης. Στον ανάδοχο αποστέλλεται η απόφαση της Κατακύρωσης.

Μετά την επέλευση των εννόμων αποτελεσμάτων της απόφασης κατακύρωσης, η αναθέτουσα αρχή προσκαλεί τον ανάδοχο να προσέλθει για την υπογραφή του συμφωνητικού, εντός δέκα (10) ημερών από την κοινοποίηση σχετικής έγγραφης ειδικής πρόσκλησης.

Η υπογραφή του συμφωνητικού έχει αποδεικτικό χαρακτήρα. Εάν ο ανάδοχος δεν προσέλθει να υπογράψει το συμφωνητικό, μέσα στην προθεσμία που ορίζεται στην ειδική πρόσκληση, κηρύσσεται έκπτωτος με απόφαση του Δ.Σ. του ΙΤΕ.

18.1 ΔΙΚΑΙΩΜΑ ΜΑΤΑΙΩΣΗΣ

Η αναθέτουσα αρχή ματαιώνει ή δύναται να ματαιώσει εν όλω ή εν μέρει αιτιολογημένα τη διαδικασία ανάθεσης, για τους λόγους και υπό τους όρους του άρθρου 106 του ν.4412/2016, μετά από γνώμη της αρμόδιας Επιτροπής του Διαγωνισμού, και ιδίως: α) για παράτυπη διεξαγωγή, εφόσον από την παρατυπία επηρεάζεται το αποτέλεσμα της διαδικασίας, β) εάν το αποτέλεσμα κρίνεται αιτιολογημένα μη ικανοποιητικό, γ) εάν υπάρξει μεταβολή των αναγκών σε σχέση με την υπό ανάθεση προμήθεια.

ΑΡΘΡΟ 19 ΚΑΤΑΡΤΙΣΗ ΚΑΙ ΥΠΟΓΡΑΦΗ ΣΥΜΒΑΣΗΣ

Η Σύμβαση, που περιλαμβάνει, λεπτομερώς όλους τους όρους και τις προϋποθέσεις για την υλοποίηση του Έργου καθώς και τα δικαιώματα και τις υποχρεώσεις των συμβαλλομένων μερών, καταρτίζεται με βάση την Κατακύρωση, την προσφορά και την Διακήρυξη.

Σε περίπτωση που πιθανολογείται ότι, κατά το χρονικό διάστημα κατάρτισης του τελικού κειμένου της Σύμβασης, θα λήξει η ισχύς της προσφοράς, ο Ανάδοχος υποχρεούται στην έγκαιρη παράταση της ισχύος της προσφοράς του κατά τον εκτιμώμενο για την ολοκλήρωση του κειμένου της Σύμβασης απαιτούμενο χρόνο.

Μετά την ολοκλήρωση του εγγράφου της Σύμβασης ο Ανάδοχος υποχρεούται να προσέλθει για την υπογραφή της Σύμβασης, προσκομίζοντας τα παρακάτω στοιχεία:

(α) Στην περίπτωση που ο Ανάδοχος είναι εταιρεία ή συνεταιρισμός ή ένωση προσώπων, τα έγγραφα νομιμοποίησης του προσώπου που θα υπογράψει τη Σύμβαση.

(β) Εγγύηση καλής εκτέλεσης των όρων της Σύμβασης ποσού που θα αντιστοιχεί στο 5% της συνολικής συμβατικής αξίας χωρίς ΦΠΑ.

Οι εγγυήσεις εκδίδονται από πιστωτικά ιδρύματα ή χρηματοδοτικά ιδρύματα ή ασφαλιστικές επιχειρήσεις κατά την έννοια των περιπτώσεων β' και γ' της παρ. 1 το άρθρου 14 του ν. 4364/2016 που λειτουργούν άλλα νομικά πρόσωπα που λειτουργούν νόμιμα στην Ελλάδα ή σε άλλο κράτος μέλος της Ευρωπαϊκής Ένωσης (ΕΕ) ή του Ευρωπαϊκού Οικονομικού Χώρου (ΕΟΧ) ή σε τρίτες χώρες

που έχουν υπογράψει τη Συμφωνία Δημοσίων Συμβάσεων του Παγκόσμιου Οργανισμού Εμπορίου, η οποία κυρώθηκε με το νόμο 2513/1997 και έχουν, σύμφωνα με την νομοθεσία των κρατών αυτών, αυτό το δικαίωμα. Μπορούν, επίσης, να εκδίδονται από το Ε.Τ.Α.Α. - Τ.Σ.Μ.Ε.Δ.Ε. ή να παρέχονται με γραμμάτιο του Ταμείου Παρακαταθηκών και Δανείων με παρακατάθεση σε αυτό του αντίστοιχου χρηματικού ποσού. Αν συσταθεί παρακαταθήκη με γραμμάτιο παρακατάθεσης χρεογράφων στο Ταμείο Παρακαταθηκών και Δανείων, τα τοκομερίδια ή μερίσματα που λήγουν κατά τη διάρκεια της εγγύησης επιστρέφονται μετά τη λήξη τους στον υπέρ ου η εγγύηση οικονομικό φορέα.

Εγγυήσεις που εκδίδονται σε άλλο κράτος εκτός της Ελλάδας, θα συνοδεύονται από μετάφρασή τους στην Ελληνική γλώσσα.

Υπόδειγμα εγγύησης καλής εκτέλεσης στο ΠΑΡΑΡΤΗΜΑ Ι

ΒΑΣΙΚΑ ΣΤΟΙΧΕΙΑ ΣΥΜΒΑΣΗΣ**ΑΡΘΡΟ 20 ΕΦΑΡΜΟΣΤΕΟ ΔΙΚΑΙΟ**

Η Σύμβαση διέπεται από το Ελληνικό Δίκαιο.

Σε περίπτωση διαφορών που ενδεχομένως προκύψουν σχετικά με την ερμηνεία ή την εκτέλεση ή την εφαρμογή της Σύμβασης ή εξ' αφορμής της, η Αναθέτουσα Αρχή και ο Ανάδοχος καταβάλλουν κάθε προσπάθεια για τη φιλική επίλυσή τους, σύμφωνα με τους κανόνες της καλής πίστης και των χρηστών συναλλακτικών ηθών

Για κάθε διαφορά που δεν είναι δυνατό να επιλυθεί σύμφωνα με τα παραπάνω οριζόμενα, αρμόδια θα είναι τα δικαστήρια που εδρεύουν στο Ηράκλειο Κρήτης.

ΑΡΘΡΟ 21 ΕΓΓΥΗΣΕΙΣ**ΕΓΓΥΗΣΗ ΚΑΛΗΣ ΕΚΤΕΛΕΣΗΣ ΤΟΥ ΕΡΓΟΥ**

Η εγγύηση καλής εκτέλεσης της Σύμβασης Προμήθειας, επιστρέφεται μετά την οριστική (ποσοτική και ποιοτική) παραλαβή του Έργου και ύστερα από την εκκαθάριση τυχόν απαιτήσεων από τους δύο συμβαλλομένους.

ΑΡΘΡΟ 22 ΠΑΡΑΔΟΣΗ – ΠΑΡΑΛΑΒΗ**22.1 ΧΡΟΝΟΔΙΑΓΡΑΜΜΑ ΠΑΡΑΔΟΣΗΣ**

Η διάρκεια παράδοσης των προς προμήθεια ειδών ορίζεται σε χρονικό διάστημα **δύο (2) μηνών** από την ημερομηνία υπογραφής της Σύμβασης προμήθειας,

Η προθεσμία αυτή δύναται να παραταθεί για ένα ακόμη μήνα, εφ' όσον τούτο ζητηθεί εγγράφως και αιτιολογημένα από τον προσφέροντα το αργότερο εντός δεκαπέντε ημερών από την σύναψη της σύμβασης.

22.2 ΠΡΟΫΠΟΘΕΣΕΙΣ ΚΑΙ ΔΙΑΔΙΚΑΣΙΑ ΠΑΡΑΛΑΒΗΣ

Η ποιοτική και ποσοτική παραλαβή του Έργου, θα γίνει με οριστική παραλαβή από την Επιτροπή Παραλαβής, η οποία ορίζεται από την Αναθέτουσα Αρχή.

22.3 ΜΕΤΑΘΕΣΗ ΧΡΟΝΟΔΙΑΓΡΑΜΜΑΤΟΣ

Η Αναθέτουσα Αρχή διατηρεί μονομερώς το δικαίωμα μετάθεσης του χρονοδιαγράμματος του Έργου εάν κρίνει ότι αυτό επιβάλλεται, για συνολικό χρονικό διάστημα τριάντα ημερών και στις περιπτώσεις αυτές ενημερώνει εγκαίρως τον Ανάδοχο για την διαφοροποίηση του χρονοδιαγράμματος.

Ο Ανάδοχος δικαιούται να ζητήσει μετάθεση της προθεσμίας εκτέλεσης του Έργου, στην περίπτωση που η εκτέλεση της Σύμβασης ή επί μέρους δραστηριοτήτων της καθυστερεί ή πρόκειται να καθυστερήσει για λόγους που δεν ανάγονται σε περιοχές ευθύνης του ή για λόγους ανωτέρας βίας. Στην περίπτωση αυτή ο Ανάδοχος συνυποβάλλει πλήρη και λεπτομερή στοιχεία για την τεκμηρίωση του αιτήματός του και το αίτημα εξετάζεται από την Αναθέτουσα Αρχή η οποία αποφασίζει εάν δικαιολογείται να δοθεί μετάθεση και πόση, είτε για το μέλλον είτε με αναδρομική ισχύ και ειδοποιεί σχετικά γραπτώς τον Ανάδοχο.

ΑΡΘΡΟ 23 ΤΡΟΠΟΣ ΠΛΗΡΩΜΗΣ**23.1 ΤΡΟΠΟΣ ΠΛΗΡΩΜΗΣ – ΚΡΑΤΗΣΕΙΣ**

Η πληρωμή του Συμβατικού Τιμήματος του Έργου θα γίνει με τον παρακάτω τρόπο:

100% της συμβατικής αξίας μετά την οριστική παραλαβή του συνόλου του φυσικού αντικειμένου της σύμβασης και σε εξήντα (60) ημέρες από την έκδοση και παραλαβή από το ΙΤΕ του τιμολογίου.

Όλες οι πληρωμές θα γίνονται σε ευρώ με την προσκόμιση των νομίμων δικαιολογητικών που προβλέπονται από τις ισχύουσες διατάξεις κατά το χρόνο πληρωμής και σε χρόνο προσδιοριζόμενο από την αναγκαία διοικητική διαδικασία για έκδοση των σχετικών χρηματικών ενταλμάτων. Τον Ανάδοχο βαρύνουν οι υπέρ τρίτων κρατήσεις, ως και κάθε άλλη επιβάρυνση, σύμφωνα με την κείμενη νομοθεσία.

Για την καταβολή της αμοιβής θα εκδοθεί το προβλεπόμενο παραστατικό από το νόμο 4308/2014. Επί της καθαρής αξίας του τιμολογίου που θα εκδώσει ο Ανάδοχος θα διενεργηθεί από το ΙΤΕ παρακράτηση προκαταβολής φόρου εισοδήματος σύμφωνα με το Ν.4172/2013. Το ΙΤΕ θα εκδώσει ειδική προς τούτο βεβαίωση την οποία θα παραδώσει στον Ανάδοχο.

Επίσης, επί της καθαρής αξίας του τιμολογίου διενεργείται (α) κράτηση 0,07% υπέρ της υπέρ της Ενιαίας Ανεξάρτητης Αρχής Δημοσίων Συμβάσεων (Ε.Α.Α.ΔΗ.ΣΥ.) σύμφωνα με το άρθρο 4 παρ 3 του ν.4013/2011 όπως τροποποιήθηκε από το άρθρο 375, παρ 7 του ν. 4412/2016 και ισχύει (β) κράτηση ύψους 0,06% υπέρ της Αρχής Εξέτασης Προδικαστικών Προσφυγών σύμφωνα με το άρθρο 350 παρ.3 του ν. 4412/2016 Επί των ανωτέρω κρατήσεων επιβάλλεται τέλος χαρτοσήμου 3% και κράτηση πλέον 20% υπέρ ΟΓΑ, ήτοι 3,6%.

ΑΡΘΡΟ 24 ΕΓΓΥΗΤΙΚΗ ΕΥΘΥΝΗ

Ο Ανάδοχος εγγυάται προς την Αναθέτουσα Αρχή ότι το Έργο θα εκτελεσθεί σύμφωνα με τους όρους και προϋποθέσεις της Σύμβασης και ότι τα υπό προμήθεια προϊόντα θα πληρούν όλες τις ιδιότητες και χαρακτηριστικά που προβλέπονται στη Σύμβαση αυτή και θα στερούνται οποιωνδήποτε ελαττωμάτων (οφειλόμενων ενδεικτικά σε ελλιπή σχεδίαση, πλημμελή κατασκευή, ελαττωματικά υλικά) και ότι θα ανταποκρίνονται στις προδιαγραφές, λειτουργίες, αποτελέσματα και ιδιότητες όπως αυτές προδιαγράφονται στην Διακήρυξη ή επιτρέπεται να προδιαγραφούν από την Αναθέτουσα Αρχή κατά την εκτέλεση του Έργου.

ΑΡΘΡΟ 25 ΤΡΟΠΟΠΟΙΗΣΗ ΣΥΜΒΑΣΗΣ

Η Σύμβαση τροποποιείται όταν συμφωνήσουν, εγγράφως, προς τούτο, τα δύο συμβαλλόμενα μέρη.

Η Αναθέτουσα Αρχή διατηρεί το δικαίωμα να τροποποιήσει τη σύμβαση, χωρίς νέα διαδικασία σύναψης σύμβασης, σύμφωνα με τους όρους και τις προϋποθέσεις του άρθρου 132 του ν. 4412/2016, προσαυξάνοντας τον αρχικό προϋπολογισμό του έργου έως 50%.

ΑΡΘΡΟ 26 ΕΚΧΩΡΗΣΕΙΣ – ΜΕΤΑΒΙΒΑΣΕΙΣ

Ο Ανάδοχος δεν δικαιούται να μεταβιβάσει ή εκχωρήσει τη Σύμβαση ή μέρος αυτής χωρίς την έγγραφη συναίνεση της Αναθέτουσας Αρχής.

ΑΡΘΡΟ 27 ΥΠΟΧΡΕΩΣΕΙΣ ΑΝΑΔΟΧΟΥ

Ο Ανάδοχος φέρει τον κίνδυνο για κάθε ζημία ή απώλεια των προϊόντων που θα παραδοθούν στην Αναθέτουσα Αρχή σε εκτέλεση της Σύμβασης Προμήθειας, μέχρι την ημερομηνία οριστικής παραλαβής τους, υποχρεούμενος σε περίπτωση ζημιάς, φθοράς ή απώλειας σε πλήρη αποκατάσταση ή, ακόμη και αντικατάστασή τους.

Μετά την Οριστική Παραλαβή ο κίνδυνος μεταβιβάζεται στην Αναθέτουσα Αρχή.

Ο Ανάδοχος υποχρεούται να λαμβάνει κάθε πρόσφορο μέτρο ασφάλειας και προστασίας για την αποτροπή ζημιών ή φθορών και είναι υπεύθυνος για κάθε ζημία ή βλάβη προσώπων, πραγμάτων ή εγκαταστάσεων της Αναθέτουσας Αρχής, του προσωπικού της ή τρίτων και για την αποκατάσταση κάθε τέτοιας βλάβης ή ζημίας που είναι δυνατόν να προξενηθεί κατά ή επ' ευκαιρία της εκτέλεσης του Έργου από τον Ανάδοχο ή τους υπεργολάβους του εφ' όσον οφείλεται σε πράξη ή παράλειψη αυτών ή σε ελάττωμα του εξοπλισμού.

Ο Ανάδοχος υποχρεούται να ασφαλίσει και διατηρεί ασφαλισμένο το προσωπικό του στους αρμόδιους ασφαλιστικούς οργανισμούς καθ' όλη τη διάρκεια εκτέλεσης του Έργου και μεριμνά όπως οι υπεργολάβοι του πράξουν το ίδιο.

ΑΡΘΡΟ 28 ΚΥΡΩΣΕΙΣ ΓΙΑ ΕΚΠΡΟΘΕΣΜΗ ΠΑΡΑΔΟΣΗ

Στην περίπτωση που ο ανάδοχος καθυστερεί την παράδοση προϊόντος επιβάλλονται εις βάρος του, με αιτιολογημένη απόφαση της αναθέτουσας αρχής, πρόστιμο 5% επί της συμβατικής αξίας χωρίς ΦΠΑ της ποσότητας που παραδόθηκε εκπρόθεσμα. Εάν τα προϊόντα που παραδόθηκαν εκπρόθεσμα επηρεάζουν τη χρησιμοποίηση των υλικών που παραδόθηκαν εμπρόθεσμα, το πρόστιμο υπολογίζεται επί της συμβατικής αξίας της συνολικής ποσότητας αυτών. Η είσπραξη του προστίμου γίνεται με παρακράτηση από το ποσό της πληρωμής του αναδόχου ή σε περίπτωση ή έλλειψης αυτού ή ανεπάρκειας αυτού με ισόποση κατάπτωση της εγγυητικής καλής εκτέλεσης. Σε περίπτωση Ένωσης το πρόστιμο επιβάλλεται αναλόγως σε όλα τα μέλη της Ένωσης.

ΑΡΘΡΟ 29 ΕΜΠΙΣΤΕΥΤΙΚΟΤΗΤΑ – ΕΧΕΜΥΘΕΙΑ – ΠΡΟΣΤΑΣΙΑ ΠΡΟΣΩΠΙΚΩΝ ΔΕΔΟΜΕΝΩΝ

Οι συμβαλλόμενοι αναλαμβάνουν την υποχρέωση να διαφυλάττουν την εμπιστευτικότητα και τον απόρρητο χαρακτήρα δεδομένων προσωπικού χαρακτήρα, πληροφοριών και κάθε άλλου υλικού που πρόκειται να γνωστοποιηθεί ή να περιέλθει με οποιονδήποτε τρόπο σε γνώση του στο πλαίσιο εκτέλεσης της παρούσας σύμβασης ή επ' ευκαιρία αυτής. Αναλαμβάνουν την υποχρέωση να μην αποκαλύπτουν, κοινοποιούν, διαθέτουν πληροφορίες, εμπιστευτικού χαρακτήρα ή να επιτρέπουν ή να καθιστούν δυνατή την πρόσβαση οποιοδήποτε τρίτου άμεσα ή έμμεσα την κοινοποίηση ή δημοσιοποίηση εμπιστευτικών πληροφοριών σε οποιονδήποτε τρίτο. Η υποχρέωση αυτή ισχύει με την επιφύλαξη της εφαρμογής διάταξης νόμου που επιτάσσει την αποκάλυψη των εν λόγω πληροφοριών.

Το ΙΤΕ δηλώνει ότι διατηρεί αρχείο συλλογής και επεξεργασίας δεδομένων προσωπικού χαρακτήρα για όλους τους προμηθευτές του και για τις ανάγκες υλοποίησης της σύμβασής τους και την εκάστοτε εν ισχύ 'Πολιτική Προστασίας Προσωπικών Δεδομένων' (www.forth.gr, όπου βλ. και στοιχεία επικοινωνίας με Υπεύθυνο Προστασίας Προσωπικών Δεδομένων του ΙΤΕ στο dro@admin.forth.gr) σε συμφωνία με τον Ευρωπαϊκό Κανονισμό για την προστασία των φυσικών προσώπων έναντι της επεξεργασίας των δεδομένων προσωπικού χαρακτήρα (ΕΕ/2016/679) και την Ελληνική Νομοθεσία, και η προμηθεύτρια δηλώνει και αναγνωρίζει με το παρόν ότι έχει διαβάσει, κατανοήσει και ανεπιφύλακτα αποδεχθεί τους παρόντες όρους και Πολιτικής Προστασίας Δεδομένων και συναινεί στα ανωτέρω.

ΑΡΘΡΟ 30 ΔΗΜΟΣΙΟΤΗΤΑ

Η προμηθεύτρια είναι ενήμερη για την υποχρέωση του ΙΤΕ να δημοσιοποιεί στοιχεία της παρούσης σύμβασης σύμφωνα με την ισχύουσα νομοθεσία και αποδέχεται την δημοσιοποίηση στο μέτρο και την έκταση που οι ισχύοντες νόμοι απαιτούν.

ΑΡΘΡΟ 31 ΑΝΩΤΕΡΑ ΒΙΑ

Τα συμβαλλόμενα μέρη δεν ευθύνονται για τη μη εκπλήρωση των συμβατικών τους υποχρεώσεων, στο μέτρο που η αδυναμία εκπλήρωσης οφείλεται σε περιστατικά ανωτέρας βίας.

Ο Ανάδοχος, επικαλούμενος υπαγωγή της αδυναμίας εκπλήρωσης υποχρεώσεών του σε γεγονός που εμπίπτει στην προηγούμενη παράγραφο, οφείλει να γνωστοποιήσει και επικαλεσθεί προς την Αναθέτουσα Αρχή τους σχετικούς λόγους και περιστατικά εντός αποσβεστικής προθεσμίας δέκα (10) ημερών από τότε που συνέβησαν, προσκομίζοντας τα απαραίτητα αποδεικτικά στοιχεία. Η Αναθέτουσα Αρχή υποχρεούται να απαντήσει εντός δέκα (10) ημερών από λήψεως του σχετικού αιτήματος του Αναδόχου, διαφορετικά με την πάροδο άπρακτης της προθεσμίας τεκμαίρεται η αποδοχή του αιτήματος.

ΑΡΘΡΟ 32 ΛΥΣΗ – ΚΑΤΑΓΓΕΛΙΑ ΤΗΣ ΣΥΜΒΑΣΗΣ

Η Αναθέτουσα Αρχή δικαιούται να καταγγείλει τη Σύμβαση σε οποιαδήποτε από τις ακόλουθες περιπτώσεις:

- α) ο Ανάδοχος δεν υλοποιεί το Έργο με τον τρόπο που ορίζεται στη Σύμβαση, παρά τις προς τούτο επανειλημμένες οχλήσεις της Αναθέτουσας Αρχής
- β) ο Ανάδοχος εκχωρεί τη Σύμβαση ή αναθέτει εργασίες υπερβολικά χωρίς την άδεια της Αναθέτουσας Αρχής
- γ) Ο Ανάδοχος πτωχεύσει, τεθεί υπό αναγκαστική διαχείριση ή εκκαθάριση, λυθεί ή ανακληθεί η άδεια λειτουργίας του ή γίνουν πράξεις αναγκαστικής εκτελέσεως σε βάρος του, στο σύνολο ή σε σημαντικό μέρος των περιουσιακών του στοιχείων
- δ) εκδίδεται τελεσίδικη απόφαση κατά του Αναδόχου για αδίκημα σχετικό με την άσκηση του επαγγέλματός του

Τα αποτελέσματα της καταγγελίας επέρχονται από την περιέλευση στον Ανάδοχο της εκ μέρους της Αναθέτουσας Αρχής καταγγελίας. Κατ' εξαίρεση, η Αναθέτουσα Αρχή δύναται, κατ' ενάσκηση διακριτικής της ευχέρειας, για όσες από τις περιπτώσεις καταγγελίας είναι αυτό δυνατό, να τάξει εύλογη (κατ' αυτήν) προθεσμία θεραπείας της παραβάσεως, οπότε τα αποτελέσματα της καταγγελίας επέρχονται αυτόματα με την πάροδο της ταχθείσας προθεσμίας, εκτός εάν η Αναθέτουσα Αρχή γνωστοποιήσει εγγράφως προς τον Ανάδοχο ότι θεωρεί την παράβαση θεραπευθείσα.

Με την μετά από καταγγελία της Αναθέτουσας Αρχής λύση της Σύμβασης, ο Ανάδοχος υποχρεούται μετά από αίτηση της Αναθέτουσας Αρχής:

- α) Να απόσχει από την διενέργεια οποιασδήποτε εργασίας, έργου, παροχής υπηρεσιών ή εκτέλεσης υποχρεώσεώς του που πηγάζει από τη Σύμβαση, πλην εκείνων που επιβάλλονται για την διασφάλιση προϊόντων, εργασιών και εγκαταστάσεων.
- β) Να παραδώσει, σε χρόνο που θα προσδιορίσει η Αναθέτουσα Αρχή, όποιο έργο, εργασία ή προϊόν (ολοκληρωμένο ή μη) έχει εκπονήσει ή έχει στην κατοχή του καθώς και τα πάσης φύσεως υποστηρικτικά έγγραφα και μέσα (μαγνητικά ή μη) και να μεριμνήσει όπως οι Υπεργολάβοι και συνεργάτες του πράξουν το ίδιο.
- γ) Να παραδώσει στην Αναθέτουσα Αρχή κάθε εξοπλισμό, υλικά ή άλλα αγαθά που αφορούν άμεσα ή έμμεσα το Έργο και ευρίσκονται στην κατοχή του, εγγυώμενος ότι οι Υπεργολάβοι και συνεργάτες του θα πράξουν το ίδιο.

Το συντομότερο δυνατό μετά την καταγγελία της Σύμβασης, η Αναθέτουσα Αρχή βεβαιώνει την αξία του παρασχεθέντος μέρους του Έργου καθώς και κάθε οφειλή έναντι του Αναδόχου κατά την ημερομηνία καταγγελίας.

Η Αναθέτουσα Αρχή αναστέλλει την καταβολή οποιουδήποτε ποσού πληρωτέου σύμφωνα με την Σύμβαση προς τον Ανάδοχο μέχρις εκκαθαρίσεως των μεταξύ τους υποχρεώσεων και οι εγγυητικές επιστολές καταπίπτουν.

Η Αναθέτουσα Αρχή δικαιούται να απαιτήσει πρόσθετα από τον Ανάδοχο αποζημίωση για κάθε ζημία που υπέστη, λόγω πλημμελούς εκτελέσεως της Σύμβασης.

Β' ΜΕΡΟΣ: ΤΕΧΝΙΚΗ ΠΕΡΙΓΡΑΦΗ

Το Ίδρυμα Τεχνολογίας και Έρευνας και το Ινστιτούτο Πετρελαϊκής Έρευνας (ΙΤΕ-ΙΠΕ) αυτού, στα πλαίσια των αναγκών του προκηρύσσει συνοπτικό διαγωνισμό για την «Προμήθεια και εγκατάσταση ενός συστήματος κλιματισμού» που θα εγκατασταθεί στην πτέρυγα Μ1 του Κτηρίου Τμήματος Μηχ/κών Ορυκτών Πόρων στην Πολυτεχνειούπολη Χανίων.

Το σύστημα κλιματισμού θα είναι απ' ευθείας εκτόνωσης, πολυδιαιρούμενο, πολλαπλών κλιματιζόμενων ζωνών, μεταβλητού ψυκτικού όγκου (Variable Refrigerant Volume Inverter Type) και θα αποτελείται από:

| | | |
|----|--|------------------|
| 1. | Εξωτερική μονάδα VRV 24HP ψυκτικής ισχύος ~ 67,4Kw (σε Index 737 – 121%). | TEMAXIO 1 |
| 2. | Εσωτερική μονάδα VRV , τύπου ευκάμπτων αεραγωγών ψυκτικής ισχύος ~ 3,5KW (32) | TEMAXIA 4 |
| 3. | Εσωτερική μονάδα VRV τύπου ευκάμπτων αεραγωγών ψυκτικής ισχύος ~ 4,5KW (40) | TEMAXIA 2 |
| 4. | Εσωτερική μονάδα VRV τύπου κασέτας, ψυκτικής ισχύος ~ 4,5KW (40) | TEMAXIA 2 |
| 5. | Εσωτερική μονάδα VRV τύπου ευκάμπτων αεραγωγών, ψυκτικής ισχύος 7,1KW (63) | TEMAXIA 3 |
| 6. | Εσωτερική μονάδα VRV τύπου ευκάμπτων αεραγωγών, ψυκτικής ισχύος 8,7KW (80) | TEMAXIA 2 |
| 7. | Εσωτερική μονάδα VRV τύπου ευκάμπτων αεραγωγών, ψυκτικής ισχύος 11,2KW (100) | TEMAXIO 1 |
| 8. | Ψυκτικές σωληνώσεις συστημάτων VRV αναλόγου διατομής, σύμφωνα με τις προδιαγραφές του κατασκευαστή | ~ 200 m |

Παρατηρήσεις

- 1. Ο προτεινόμενος από την κατασκευάστρια εταιρεία συνδυασμός εξωτερικών μονάδων θα πρέπει να έχει εποχικό βαθμό απόδοσης Seer>6 ανά εξωτερική μονάδα.**
- 2. Οι ειδικοί σύνδεσμοι joints για το δίκτυο σωληνώσεων καθώς και η απαιτούμενη ποσότητα ψυκτικού υγρού, ενσωματώνονται στο κόστος της εξωτερικής μονάδας**

ΑΠΑΙΤΗΣΕΙΣ ΚΑΙ ΤΕΧΝΙΚΕΣ ΠΡΟΔΙΑΓΡΑΦΕΣ :

Το σύστημα κλιματισμού θα είναι απ' ευθείας εκτόνωσης, πολυδιαιρούμενο, πολλαπλών κλιματιζόμενων ζωνών, μεταβλητού ψυκτικού όγκου (Variable Refrigerant Volume Inverter Type). Θα χρησιμοποιεί ψυκτικό μέσο R-410a, το οποίο είναι πιο αποδοτικό και φιλικό προς το περιβάλλον.

Όλες οι εξωτερικές και εσωτερικές μονάδες του συστήματος θα είναι προσυναρμολογημένες και ελεγμένες από το εργοστάσιο κατασκευής. Θα πρέπει να φέρουν πιστοποιητικό συμμόρφωσης (CE) και EUROVENT σύμφωνα με την ευρωπαϊκή νομοθεσία. **Ο κατασκευαστής θα πρέπει είναι πιστοποιημένος σύμφωνα με το πρότυπο διασφάλισης ποιότητας ISO 9001:2015 ή ισοδύναμο και σύμφωνα με το πρότυπο περιβαλλοντικής προστασίας ISO 14001:2015 ή ισοδύναμο.**

Το σύστημα θα αποτελείται από μία ή περισσότερες εξωτερικές μονάδες, οι οποίες θα έχουν την δυνατότητα πλήρους ψυκτικής και ηλεκτρολογικής διασύνδεσης έτσι ώστε, να λειτουργούν είτε ανεξάρτητα είτε σε συστοιχία.

Το εύρος της ψυκτικής απόδοσης των εξωτερικών μονάδων σε ένα κέλυφος κυμαίνεται από 8 HP (22,4 kW) έως 20 HP (56,0 kW). Ο συνδυασμός δύο ή ακόμα και τριών εξωτερικών μονάδων είναι δυνατός, χτίζοντας έτσι σύστημα ψυκτικής απόδοσης ως 54 HP (150.0 kW) με διαφορετικά μοντέλα ανά 2 HP. (π.χ. 22,24,....48, 50, 54 HP). Η επιλογή του συστήματος θα γίνεται σύμφωνα με τον βέλτιστο εποχιακό βαθμό απόδοσης, ενώ δεν θα υπάρχει κανένας περιορισμός στις δυνατότητες συνδυασμού των εξωτερικών μονάδων. Οι ψυκτικές αποδόσεις του συστήματος θα πρέπει να αναφέρονται ευκρινώς στα τεχνικά έγγραφα του κατασκευαστή και θα πρέπει να έχουν υπολογιστεί στις παρακάτω συνθήκες.

- Εσωτερική θερμοκρασία 27° CDB/ 19° CWB
- Εξωτερική θερμοκρασία 35° CDB
- Ισοδύναμο μήκος σωληνώσεων 5 m
- Υψομετρική διαφορά 0 m

Όλες οι εσωτερικές μονάδες θα μπορούν να ελέγχονται ανεξάρτητα σύμφωνα με τις ανάγκες του χώρου που είναι εγκατεστημένες. Οι εσωτερικές μονάδες θα συνδέονται με την εξωτερική μονάδα με δίκτυο ψυκτικών σωληνώσεων καθώς και καλωδίωση επικοινωνίας. Το καλώδιο επικοινωνίας δεν απαιτείται να είναι οπλισμένο εφόσον ο εγκαταστάτης οδεύσει την καλωδίωση τουλάχιστον 5 cm μακριά από τα ισχυρά καλώδια της εγκατάστασης.

Η λειτουργία του συστήματος βασίζεται στην χρήση αισθητήρων πίεσης και θερμοκρασίας, οι οποίοι ελέγχουν τη συχνότητα του κινητήρα (Inverter) του συμπιεστή, μεταβάλλοντας έτσι, την ταχύτητα περιστροφής του και επομένως τον όγκο και την θερμοκρασία του ψυκτικού μέσου στο δίκτυο. Ο έλεγχος αυτός έχει σαν αποτέλεσμα την κάλυψη της πραγματικά απαιτούμενης ανάγκης του κτιρίου καθώς και την διασφάλιση της μέγιστη απόδοσης του συστήματος σύμφωνα με την εξωτερική θερμοκρασία.

Θα υπάρχει η δυνατότητα σύνδεσης έως και 64 εσωτερικών μονάδων διαφορετικού τύπου και μεγέθους σε ένα ψυκτικό δίκτυο, οι οποίες θα ελέγχονται ανεξάρτητα, με απώτερο σκοπό την μέγιστη εκμετάλλευση του ετεροχρονισμού στο κτίριο, την μείωση της εγκατεστημένης ψυκτικής ισχύος των εξωτερικών μονάδων και τον περιορισμό της κατανάλωσης ενέργειας.

Η διανομή και ο καταμερισμός της απαραίτητης ποσότητας ψυκτικού μέσου στους επιμέρους κλάδους, θα γίνεται μέσω ψυκτικών εξαρτημάτων / διακλαδωτήρων που θα κατασκευάζει και θα πιστοποιεί ο οίκος κατασκευής και των υπολοίπων μερών του συστήματος.

Το σύστημα θα μπορεί να συνεργαστεί με μονάδες επεξεργασίας νωπού αέρα όπως Κεντρικές Κλιματιστικές Μονάδες με στοιχείο απευθείας εκτόνωσης καθώς και με μονάδες εξαερισμού με ανάκτηση θερμότητας. Ο συνολικός συντελεστής συνδεσιμότητας (εσωτερικές μονάδες/ εξωτερική μονάδα) θα μπορεί να φτάσει το 130%, λαμβάνοντας πάντα υπόψη ότι η λειτουργία του συστήματος θα επηρεάζει δραστικά την συνολική απόδοση του συστήματος.

Για την μέγιστη εποχιακή απόδοση καθώς και για συνθήκες μερικού φορτίου (ακόμα και μία εσωτερική μονάδα) το σύστημα θα πρέπει να έχει δυνατότητα ελέγχου της αποδιδόμενης ισχύος από 3% έως 100% της ονομαστικής απόδοσης. Η αποδιδόμενη ισχύς θα πρέπει να προσαρμόζεται στις εκάστοτε ανάγκες του κτιρίου. Κατά αυτόν τον τρόπο διασφαλίζεται η ελάχιστη κατανάλωση ενέργειας και η μέγιστη απόδοση του συστήματος.

Η εσωτερική θερμοκρασία του κάθε χώρου θα ελέγχεται από μικροεπεξεργαστή όπου με την επεξεργασία βασικών δεδομένων (επιθυμητή θερμοκρασία χώρου, θερμοκρασία επιστροφής και προσαγωγής του αέρα, θερμοκρασία υγρού και αερίου για τον έλεγχο της υπερθέρμανσης) θα γίνονται διορθωτικές ενέργειες (παλμοί εκτονωτικής βαλβίδας, ταχύτητα ανεμιστήρα, κ.α.) για την διασφάλιση της ορθής λειτουργίας του συστήματος.

Το συνολικό μήκος του δικτύου σωληνώσεων μπορεί να είναι έως 500 m, η μέγιστη απόσταση μεταξύ της εξωτερικής και της πιο απομακρυσμένης εσωτερικής μονάδας δεν πρέπει να ξεπερνά τα

135 m (160 m ισοδύναμου μήκους). Η υψομετρική διαφορά μεταξύ των εξωτερικών και των εσωτερικών μονάδων θα μπορεί να φτάσει έως και τα 90 m χωρίς την ανάγκη εγκατάστασης ελαιοπαγίδων. Η υψομετρική διαφορά μεταξύ των εσωτερικών μονάδων θα πρέπει να είναι έως 30 m.

Θα πρέπει να διασφαλίζεται η αδιάκοπη λειτουργία του συστήματος για εύρος εξωτερικών θερμοκρασιών από τους -5° CDB έως $+43^{\circ}$ CDB κατά τη λειτουργία της ψύξης και από τους -20° CWB έως τους $+15,5^{\circ}$ CWB κατά την λειτουργία της θέρμανσης. Το σύστημα θα μπορεί να λειτουργεί και εκτός των παραπάνω ορίων μέχρι τη διακοπή της λειτουργίας από τις διατάξεις ασφαλείας του συστήματος. Θα υπάρχει λειτουργία αντιστάθμισης της θερμοκρασίας εξάτμισης ή συμπύκνωσης του ψυκτικού μέσου σύμφωνα με την εξωτερική θερμοκρασία περιβάλλοντος, διασφαλίζοντας έτσι την μέγιστη εποχιακή απόδοση του συστήματος και την μείωση της κατανάλωσης ενέργειας. Για την εξατομίκευση του συστήματος θα υπάρχουν 9 προκαθορισμένα προγράμματα αντιστάθμισης για την σωστή παραμετροποίηση του συστήματος σύμφωνα με τις ανάγκες του κτιρίου. Ο εγκαταστάτης θα έχει την δυνατότητα ανεξάρτητης παραμετροποίησης του συστήματος για τη λειτουργία ψύξης και θέρμανσης. Η λειτουργία αντιστάθμισης προβλέπεται από τον Κανονισμό Ενεργειακής Απόδοσης Κτιρίου για τον περιορισμό της καταναλισκόμενης ισχύος.

Θα υπάρχει η δυνατότητα ρύθμισης σταθερής θερμοκρασίας εξάτμισης σε διάφορες τιμές έτσι ώστε το σύστημα να λειτουργεί με διαφορετικό συντελεστή αισθητής θερμότητας. Κατ' αυτό τον τρόπο και ανάλογα με το επίπεδο της σχετικής υγρασίας στον εσωτερικό χώρο, η θερμοκρασία του αέρα προσαγωγής μεταβάλλεται (αυξάνεται) αυξάνοντας έτσι τις συνθήκες άνεσης, λόγω της μείωσης των ρευμάτων κρύου αέρα στον χώρο. Την ίδια στιγμή θα πρέπει να διασφαλίζονται τα επίπεδα σχετικής υγρασίας στον χώρο σύμφωνα με τις τεχνικές οδηγίες.

Το σύστημα θα πρέπει να είναι υψηλής απόδοσης, τόσο στην ψύξη όσο και στην θέρμανση, σε εκτεταμένο εύρος εξωτερικών θερμοκρασιών. Πιο συγκεκριμένα, η απόδοση του συστήματος (COP) θα πρέπει να είναι πάνω από 3,0:

- ακόμα και σε εξωτερική θερμοκρασία περιβάλλοντος -15° CWB
- με εσωτερική θερμοκρασία χώρου $+20^{\circ}$ DWB
- και συνδεσιμότητα 120%

Όλα τα συστήματα θα έχουν την δυνατότητα ενεργοποίησης ή απενεργοποίησης της αυτόματης επανεκκίνησης της εσωτερικής μονάδας μετά από διακοπή ρεύματος ή βλάβη μέσω ρύθμισης στο χειριστήριο της εσωτερικής μονάδας. Επίσης το σύστημα θα μπορεί να παραμείνει σε λειτουργία ακόμα και μετά την διακοπή ρεύματος σε μια εσωτερική μονάδα.

ΕΞΩΤΕΡΙΚΕΣ ΜΟΝΑΔΕΣ

Οι εξωτερικές μονάδες θα έχουν κατασκευαστεί για λειτουργία με τριφασική ηλεκτρολογική παροχή 400V/50Hz.

Η ηχητική στάθμη (ηχητική πίεση) δεν θα ξεπερνάει τα 66 dB (A) μετρημένο σε εργαστηριακές συνθήκες ημί-κλειστού ανηχοϊκού θαλάμου, σε οριζόντια απόσταση 1 m από την μονάδα και 1,5 m από τη βάση της μονάδας.

Η εξωτερική μονάδα θα πρέπει να είναι κατάλληλη για εξωτερική τοποθέτηση. Το κέλυφος της μονάδας θα είναι κατασκευασμένο από φύλλο επισμαλτωμένου ανοξείδωτου χάλυβα, με ειδική πολυεστερική βαφή για υψηλή προστασία σε έντονο διαβρωτικό περιβάλλον (πάχος στρώματος βαφής 0,070 mm). Ο αερόψυκτος εναλλάκτης της εξωτερικής μονάδας θα έχει υποστεί ειδική κατεργασία για την διασφάλιση μακρόχρονης αντοχής και μέγιστης απόδοσης. Συγκεκριμένα, τα πτερύγια αλουμινίου θα επικαλύπτονται από ένα στρώμα ακρυλικής ρητίνης και ένα λεπτό υδρόφιλο στρώμα ή οποιοδήποτε άλλο υλικό το οποίο εξασφαλίζει 5 έως 6 φορές μεγαλύτερη αντίσταση στην όξινη βροχή και στην διάβρωση από αλάτι (π.χ. αέρας δίπλα σε παραθαλάσσιες περιοχές) Το κάτω μέρος της μονάδας (βάση) θα είναι κατασκευασμένο από φύλλο ανοξείδωτου χάλυβα για αντιοξειδωτική προστασία.

Η εξωτερική μονάδα θα πρέπει να έχει περάσει επιτυχημένα τις απαιτούμενες αξιολογήσεις από οίκους αξιολόγησης.

Στην εξωτερική μονάδα θα υπάρχει: ένας ή δύο συμπιεστές σε ξεχωριστό κέλυφος, έτσι ώστε σε περίπτωση αστοχίας του ενός να μην απαιτείται αντικατάσταση και των δύο, αξονικό ανεμιστήρα (εξ) οδηγούμενο από κινητήρα μεταβλητών στροφών (DC Inverter), αερόψυκτο εναλλάκτη θερμότητας, ηλεκτρολογικό και ψυκτικό δίκτυο και αυτοματισμοί. Η εξωτερική μονάδα θα έχει εργοστασιακά προ-εγκατεστημένα : ηλεκτρονική εκτονωτική βαλβίδα, διαχωριστή λαδιού, συσσωρευτής (accumulator) στην πλευρά της αναρρόφησης του συμπιεστή, αισθητήρες υψηλής και χαμηλής πίεσης, θερμοστάτες προστασίας, ασφάλειες, προστασία από υπέρταση, προστασία από υπέρταση του Inverter, βάνες διακοπής υγρού και αερίου, χρονοδιακόπτες και όλο τον απαραίτητο εξοπλισμό και τους αισθητήρες που διασφαλίζουν την ασφάλή, απρόσκοπτη, και ομαλή λειτουργία του συστήματος.

Επί ποινή απόρριψης της προσφοράς, οι συμπιεστές θα πρέπει να είναι του ίδιου κατασκευαστικού οίκου με αυτόν του συστήματος.

Η εξωτερική μονάδα (επομένως και όλο το σύστημα) θα έχει την δυνατότητα να συνεχίζει λειτουργεί ακόμα και με ένα συμπιεστή σε περίπτωση που άλλος συμπιεστής είναι απενεργοποιημένος (λειτουργία έκτακτης ανάγκης). Σε περίπτωση που το σύστημα αποτελείται από περισσότερες από μία εξωτερικές μονάδες, θα υπάρχει δυνατότητα απομόνωσης της μιας εξωτερικής μονάδας ενώ το υπόλοιπο σύστημα θα λειτουργεί κανονικά με μειωμένη απόδοση. Με αυτό τον τρόπο επιτυγχάνεται η λειτουργία του κλιματισμού στο κτίριο ώσπου να αποκατασταθεί η βλάβη.

Η ψύξη των ηλεκτρονικών πλακετών θα επιτυγχάνεται μέσω της γραμμής υγρού του συμπιεστή και όχι αερόψυκτες έτσι ώστε να μην επηρεάζονται από την εξωτερική θερμοκρασία περιβάλλοντος.

Όλες οι συνδέσεις στο ψυκτικό δίκτυο θα πρέπει να είναι συγκολλητές. Μηχανικές συνδέσεις όπως φλάντζες, σύνδεσμοι και παρεμβύσματα δεν επιτρέπονται.

Οι εξωτερικές μονάδες θα έχουν τεχνολογία «ομαλής έναρξης – soft start», έτσι ώστε να απορροφούν λιγότερο ρεύμα κατά την εκκίνηση, να μειώνετε το μέγεθος του απαιτούμενου ηλεκτρολογικού πίνακα, και να μειώνεται η καταπόνηση στα επιμέρους μέρη της εξωτερικής μονάδας (π.χ. συμπιεστής, κινητήρες).

Λαμβάνοντας υπόψη ότι η δημιουργία (χτίσιμο) πάγου παρατηρείται σε εξωτερικές θερμοκρασίες από - 7° C έως +7° C (εξαρτάται από τα επίπεδα σχετικής υγρασίας), η εξωτερική μονάδα θα πρέπει να έχει ειδική αντιπαγωτική λειτουργία και σχεδιασμό με το οποίο θα εξασφαλίζεται συνεχής άνεση στο εσωτερικό του κτιρίου καθόλη την διάρκεια της αντιπαγωτικής λειτουργίας. Πιο συγκεκριμένα το κάτω μέρος του εξωτερικού εναλλάκτη θα παραμένει πάντα σε λειτουργία συμπτυκωτή (ζεστό) για την αποτροπή χτισίματος πάγου, καθόλη τη λειτουργία θέρμανσης.

Η αντιπαγωτική λειτουργία στην εξωτερική μονάδα θα επιτυγχάνεται με αντιστροφή του ψυκτικού κύκλου. Κατά την διάρκεια της αντιπαγωτικής λειτουργίας ο εναλλάκτης της εξωτερικής μονάδας γίνεται συμπτυκωτής, έτσι το υπέρθερμο αέριο από τον συμπιεστή θα χρησιμοποιηθεί για το λιώσιμο του πάγου στον εναλλάκτη. Για την αποφυγή κρύων ρευμάτων αέρα αλλά και την απορρόφηση θερμότητας από τον εσωτερικό χώρο, οι εσωτερικές μονάδες δεν θα χρησιμοποιούνται ως εξατμιστές κατά την διάρκεια της αντιπαγωτικής λειτουργίας. Για την επίτευξη της παραπάνω λειτουργία η εξωτερική μονάδα θα αποτελείτε από συνδυασμό 2 ή 3 εξωτερικών μονάδων έτσι ώστε η αντιπαγωτική λειτουργία θα γίνεται με τα τέτοιο τρόπο ώστε να ξεπαγώνουν η μια εξωτερική μετά την άλλη και όχι ταυτόχρονα. Ο κατασκευαστής θα πρέπει να εγγυάται αδιάκοπη λειτουργία και συνεχόμενη άνεση καθόλη την διάρκεια της αντιπαγωτικής λειτουργίας σε όλο το εύρος λειτουργίας του συστήματος σε θέρμανση (Εξωτερική θερμοκρασία – 20° CWB έως τους +15,5° CWB).

Σύμφωνα με τα παραπάνω η τεχνολογία της αντιπαγωτικής λειτουργίας θα αποφέρει μεγαλύτερη εποχιακή απόδοση καθώς τα στοιχεία των εσωτερικών μονάδων δεν θα πρέπει να ξαναζεσταθούν πρώτου το σύστημα ξεκινήσει ξανά να αποδίδει την ζητούμενη θερμότητα.

Το σύστημα θα έχει λειτουργία «Hot Start» στην θέρμανση για την αποφυγή κρύων ρευμάτων αέρα στις εσωτερικές μονάδες κατά την εκκίνηση του συστήματος. Στην λειτουργία αυτή τα πτερύγια των

εσωτερικών μονάδων θα οδηγούνται σε οριζόντια θέση καθώς οι ανεμιστήρες θα λειτουργούν σε πολύ χαμηλή ταχύτητα (Η ταχύτητα του ανεμιστήρα κατά την λειτουργία του Hot Start θα είναι χαμηλότερη από την ελάχιστη ταχύτητα λειτουργίας της εσωτερικής μονάδας).

Η ανάκτηση του λαδιού από το δίκτυο και τις εσωτερικές μονάδες θα γίνεται με την χρήση μικροεπεξεργαστή. Για την διασφάλιση της ομαλής λειτουργίας των συμπιεστών, το λάδι θα πρέπει να ανακτάται τουλάχιστον μια φορά κάθε οχτώ ώρες, μέσω ειδικής λειτουργίας ανάκτησης λαδιού.

Για την αποφυγή υψηλής ζήτησης ρεύματος κατά την εκκίνηση των συστημάτων με παραπάνω από μια εξωτερικές μονάδες, οι εξωτερικές μονάδες θα ξεκινούν ετεροχρονισμένα και με διαφορετική σειρά έτσι ώστε να διασφαλίζεται ο επιμερισμός ίσου χρόνου λειτουργίας σε όλες τις εξωτερικές μονάδες καθώς και η σωστή λίπανση σε όλους τους συμπιεστές.

Οι εξωτερικές μονάδες θα πρέπει να έχουν απαραίτητως, λειτουργία και διατάξεις που θα διασφαλίζουν την αποφυγή επιστροφής υγρού στο συμπιεστή, έτσι ώστε να διατηρείται η σωστή πυκνότητα λαδιού και η λίπανση του συμπιεστή. Αυτή η λειτουργία διασφαλίζει τόσο την μέγιστη απόδοση του συστήματος όσο και το προσδόκιμο ζωής του συμπιεστή.

Όλες οι εξωτερικές μονάδες θα πρέπει να έχουν λειτουργία αυτόματης πλήρωσης ψυκτικού υγρού, έτσι ώστε να προστίθεται αυτόματα η επιπρόσθετη ποσότητα ψυκτικού υγρού. Αυτή η λειτουργία διασφαλίζει την λειτουργία του συστήματος σύμφωνα με τα δεδομένα και τα χαρακτηριστικά του κατασκευαστή. Επιπρόσθετα, μέσω αυτής της διαδικασίας ο εγκαταστάτης θα μπορεί πολύ γρήγορα στο μέλλον να κάνει έλεγχο διαρροής στο σύστημα. Η λειτουργία του συστήματος με την σωστή ποσότητα ψυκτικού υγρού διασφαλίζει την αποδοτική και οικονομική λειτουργία του συστήματος, την προστασία του περιβάλλοντος καθώς και την ικανοποίηση της οδηγία F-Gas.

Θα πρέπει να υπάρχει δυνατότητα αυτόματου ελέγχου, όλων το συνδέσεων (ψυκτικών και ηλεκτρολογικών), αισθητήρων και βανών μειώνοντας έτσι την πιθανότητα ανθρωπίνου λάθους

Προτείνεται η ύπαρξη οθόνης 3 ψηφίων έτσι ώστε να απεικονίζεται ο κωδικός σφάλματος, στάδιο της διαδικασίας και δεδομένα λειτουργίας του συστήματος. Αυτό θα έχει σαν αποτέλεσμα το περιορισμό του ανθρωπίνου λάθους.

Για την εκκίνηση του συστήματος προτείνεται η χρήση ειδικού λογισμικού που θα επιτρέπει την παραμετροποίηση για την βέλτιστη λειτουργίας. Η παραμετροποίηση και ο προγραμματισμός του συστήματος θα μπορεί να γίνει και εκτός σύνδεσης.

ΣΥΜΠΙΕΣΤΗΣ

Ο συμπιεστής θα είναι του ίδιου κατασκευαστικού οίκου με την μονάδα. Για μεγαλύτερη αξιοπιστία, οι συμπιεστές θα πρέπει να είναι σπειροειδείς ερμητικά κλειστοί με ενσωματωμένο κινητήρα και ηχοαπορροφητικό μανδύα. Θα οδηγούνται από κινητήρα μεταβλητών στροφών "DC INVERTER" δίνοντας έτσι την δυνατότητα αλλαγής της συχνότητας και επομένως μεταβολή της παροχής ψυκτικού όγκου στο κύκλωμα. Έτσι θα ανταποκρίνονται άμεσα και σύμφωνα με το φορτίο ζήτησης. Η συχνότητα θα αλλάζει αυξητικά με αρκετά βήματα έτσι ώστε η αλλαγή στην αποδιδόμενη ισχύ να προσεγγίζεται γραμμικά. Ο ελάχιστος αριθμός των βημάτων απόδοσης δεν θα πρέπει να είναι κάτω από 100.

Τα τυλίγματα του κινητήρα θα πρέπει να είναι προσεκτικά κατασκευασμένα έτσι ώστε, να επιτυγχάνεται η ασφαλής και ομαλή λειτουργία αποφεύγοντας τον κίνδυνο βλάβης λόγω της συνεχούς αλλαγής της συχνότητας και της τάσης. Για την προστασία συμπίκνωσης του λαδιού σε χαμηλές εξωτερικές θερμοκρασίας ο συμπιεστής θα πρέπει να προφυλάσσεται με την ύπαρξη ηλεκτρικού θερμαντήρα στο δοχείο αποθήκευσης λαδιού.

Για την καλύτερη λίπανση όλων των κινούμενων μερών του συμπιεστή, η παροχή λαδιού θα πρέπει να γίνεται από την πλευρά της υψηλής πίεσης. Με αυτό τον τρόπο δεν απαιτείται ξεχωριστό σύστημα λίπανσης των κινητών μερών καθώς ο αγωγός του λαδιού είναι στο κέντρο του εκκεντροφόρου διαχέοντας το λάδι σε όλα τα κινητά μέρη. Αυτή η τεχνολογία βελτιώνει την απόδοση του συμπιεστή και μειώνει την καταπόνηση και την φθορά του.

Για την αποφυγή ξαφνικών μεταπτώσεων στην θερμοκρασία του κινητήρα οι οποίες αποφέρουν σημαντικές πιέσεις στα τυλίγματα και τα ρουλεμάν, ο κινητήρας θα ψύχεται με πεπιεσμένο αέρα.

Οι συμπιεστές θα επιβραδύνουν την ταχύτητα περιστροφής τους γραμμικά και ανάλογα με την ζήτηση του φορτίου σε ψύξη και θέρμανση, διασφαλίζοντας έτσι την αυτόνομη λειτουργία και τον έλεγχο της θερμοκρασίας σε κάθε εσωτερικό χώρο. Οι δύο συμπιεστές μεταβλητών στροφών θα μπορούν να δουλεύουν ταυτόχρονα με ανεξάρτητη λειτουργία, ελέγχοντας έτσι με μεγαλύτερη ακρίβεια την παροχή του ψυκτικού μέσου, έχοντας χαμηλή κατανάλωση ρεύματος και επιτυγχάνοντας υψηλή απόδοση, ανεξαρτήτου φορτίου ζήτησης ή ποσοστού συνδεσιμότητας.

Για προστασία του συμπιεστή από συχνές εκκινήσεις, θα πρέπει να υπάρχει κατάλληλος χρονοδιακόπτης.

ΑΝΕΜΙΣΤΗΡΑΣ

Ο κινητήρας του ανεμιστήρα (ων) στην εξωτερική μονάδα θα είναι μεταβλητών στροφών για μεγαλύτερη εξοικονόμηση ενέργειας καθώς επίσης για καλύτερο έλεγχο της ταχύτητας του ανεμιστήρα και την μείωση της στάθμης θορύβου. Η ακριβής ρύθμιση της ταχύτητας του ανεμιστήρα έχει σαν αποτέλεσμα τον ακριβή έλεγχο της απόδοσης του συστήματος, σύμφωνα με τις εσωτερικές και εξωτερικές συνθήκες.

Η φτερωτή θα είναι κατασκευασμένη από πλαστικό, διασφαλίζοντας μέγιστη παροχή αέρα και χαμηλά επίπεδα στάθμης θορύβου. Οι ανεμιστήρες στις εξωτερικές μονάδες θα έχουν προστατευτικό κάλυμμα, έτσι ώστε να αποτρέπεται η είσοδος αντικειμένων μέσα στην μονάδα. Το κάλυμμα θα έχει ειδικό σχεδιασμό και κατασκευή για την μείωση της εξωτερικής στατικής πίεσης.

Οι ανεμιστήρες θα μπορούν να ρυθμιστούν ώστε να επιτυγχάνουν διαθέσιμη εξωτερική στατική πίεση τουλάχιστον 78 Pa.

ΤΟΠΙΚΟΙ ΕΛΕΓΚΤΕΣ

Κάθε εσωτερική μονάδα θα μπορεί να ελέγχεται με επιτοίχιο ενσύρματο χειριστήριο. Το μήκος του καλωδίου επικοινωνίας από το χειριστήριο έως την εσωτερική μονάδα θα μπορεί να φτάσει τα 500 m. Με αυτό τον τρόπο διασφαλίζεται η εγκατάσταση των χειριστηρίων σε οποιοδήποτε διαθέσιμη τοποθεσία.

Τα χειριστήρια θα έχουν υψηλής ανάλυσης LCD οθόνη, όπου θα απεικονίζονται οι βασικοί παράμετροι λειτουργίας καθώς και πιθανοί κωδικοί βλάβης. Ο χρήστης θα μπορεί να μεταβεί από το βασικό στο λεπτομερειακό menu για την ρύθμιση όλων των παραμέτρων. Συνιστάται η λεκτική περιγραφή των λειτουργιών αντί συμβόλων για την ευκολότερη κατανόηση από τον τελικό χρήστη. Το χειριστήριο θα είναι υψηλής αισθητικής και το menu του θα είναι διαθέσιμο στα Ελληνικά.

Θα υπάρχει η δυνατότητα ανεξάρτητου ελέγχου των περσίδων όπου αυτές υπάρχουν. Το χειριστήριο θα μπορεί να ελέγχει κάθε λειτουργία ή αισθητήρα εξοικονόμησης ενέργειας ή βελτίωσης των συνθηκών άνεσης.

Ο τοπικός ελεγκτής θα έχει την δυνατότητα αποθήκευσης των 9 τελευταίων κωδικών βλαβών, έτσι ώστε να διευκολυνθεί η διάγνωση του προβλήματος που δημιούργησε την βλάβη.

Θα υπάρχει η δυνατότητα ελέγχου έως 16 εσωτερικές μονάδες από έναν τοπικό ελεγκτή.

Σε κάθε σύστημα θα πρέπει να υπάρχει ένδειξη η οποία θα απεικονίζει ποια εσωτερική μονάδα είναι εκείνη που καθορίζει την λειτουργία του συστήματος (ψύξη / θέρμανση). Η ρύθμιση και η αλλαγή της λειτουργίας θα μπορεί να γίνει οποιαδήποτε στιγμή (ακόμα και μετά την εκκίνηση) από τον χρήστη χωρίς να απαιτείται απενεργοποίηση του συστήματος.

Ο ελεγκτής θα έχει προ-εγκατεστημένο αισθητήρα χώρου και σε συνεργασία με τον αισθητήρα χώρου της εσωτερικής μονάδας θα ελέγχουν με ακρίβεια την λειτουργία της μονάδας και επομένως την θερμοκρασία του χώρου.

ΨΥΚΤΙΚΕΣ ΣΩΛΗΝΩΣΕΙΣ

Το δίκτυο των ψυκτικών σωληνώσεων θα αποτελείται από δύο σωλήνες ανεξάρτητα μονωμένες, από την εξωτερική μέχρι τις εσωτερικές μονάδες.

Οι ψυκτικοί σωλήνες θα είναι χάλκινοι χωρίς ραφή, υπερβαρέως τύπου, μονωμένοι με μονωτικό υλικό τύπου ARMAFLEX ελάχιστου πάχους 9 mm κατάλληλο για θερμοκρασίες άνω των 120°C για τις γραμμές αερίου και 70 °C για τις γραμμές υγρού, αυτοκόλλητη πλαστική ταινία. Το δίκτυο των εξωτερικών χώρων θα πρέπει να είναι μονωμένο επιπλέον με λινάτσα εμποτισμένη σε ακρυλικό ή ανάλογη προστασία.

Στο δίκτυο της ψυκτικής εγκατάστασης θα χρησιμοποιηθούν διακλαδωτήρες του αυτού τύπου με τις σωληνώσεις, ειδικής κατασκευής (joints) τα οποία θα προμηθεύσει ο ίδιος προμηθευτής των κλιματιστικών μηχανημάτων και θα είναι της αυτής κατασκευάστριας εταιρείας. Κάθε τέτοιο σετ διακλαδωτήρα θα περιλαμβάνει την μόνωσή του, καπάκια και ειδική στεγανοποιητική ταινία.

Ο τρόπος συγκρότησης του δικτύου και οι ακριβείς προδιαγραφές κατά την εγκατάσταση των σωληνώσεων, π.χ. κολλήσεις σε ροή αζώτου, θα υποβληθούν από τον ανάδοχο και θα αξιολογηθούν.

Το ακριβές τελικό ποσό που αφορά το κόστος υφιστάμενων και νέων σωληνώσεων θα καθορισθεί μετά το τέλος της κατασκευής, έπειτα από επιμετρήσεις με βάση τις τιμές μονάδας της προσφοράς.

ΠΑΡΑΤΗΡΗΣΕΙΣ

- Οι παραπάνω προδιαγραφές είναι ενδεικτικές της ζητούμενης κατ' ελάχιστον ποιότητας και προέρχονται από πληροφοριακό υλικό διαφόρων κατασκευαστικών οίκων. Διαφοροποιήσεις τυποποιήσεων που καταλήγουν σε ισοδύναμα ποιοτικά αποτελέσματα είναι προφανώς αποδεκτές.

- Όλα τα συστήματα παραδίδονται πλήρως τοποθετημένα, με όλες τις απαραίτητες δοκιμές, έτοιμα προς λειτουργία. Στο κόστος περιλαμβάνονται η μεταφορά και ανύψωση των εξωτερικών μονάδων καθώς και η μεταφορά και τοποθέτηση όλων των εσωτερικών μονάδων.

Χρόνος εγγύησης

Ελάχιστος χρόνος εγγύησης καλής λειτουργίας για το σύνολο του εξοπλισμού: δώδεκα (12) μήνες από την οριστική παραλαβή του εξοπλισμού.

Πιστοποιήσεις

Οι κατασκευαστές των προϊόντων οφείλουν να συμμορφώνονται για την διαχείριση της ποιότητας με τα διεθνή πρότυπα **9001:2015 και ISO 14001:2015** ή νεότερα/ισοδύναμα σε πεδίο σχετικό με το αντικείμενο της προμήθειας, που έχουν εκδοθεί από επίσημα ινστιτούτα ελέγχου ποιότητας ή υπηρεσίες αναγνωρισμένων ικανοτήτων.

Διάρκεια σύμβασης-Χρόνοι παράδοσης

Η διάρκεια της σύμβασης ορίζεται το χρονικό διάστημα των **εξήντα (60) ημερών** από την υπογραφή της σύμβασης ανάθεσης της προμήθειας.

Τόπος υλοποίησης/παράδοσης: Η παράδοση ειδών θα γίνει στις εγκαταστάσεις του ΙΠΕ στα Χανιά, στην Πολυτεχνειούπολη, Μ1, Κτήριο Τμήματος Μηχ/κών Ορυκτών Πόρων.

Παραδοτέα-Διαδικασία Παραλαβής

Η παράδοση των ειδών θα γίνεται με ευθύνη του Αναδόχου στο στην Πτέρυγα του ΙΠΕ στο Πολυτεχνείο Χανίων σύμφωνα με την προκήρυξη του διαγωνισμού και τις υποδείξεις της αρμόδιας επιτροπής παραλαβής.

Η παραλαβή των προς προμήθεια ειδών θα γίνει από την επιτροπή παραλαβής. Ο ανάδοχος υποχρεούται να ειδοποιήσει το ΙΠΕ για την ημερομηνία παράδοσης των προς προμήθεια ειδών. Τα είδη αφού ελεγχθούν ποσοτικά παραλαμβάνονται από την αρμόδια επιτροπή. Η επιτροπή συντάσσει πρωτόκολλο προσωρινής παραλαβής εντός 5 εργάσιμων ημερών.

Σε περίπτωση που διαπιστωθεί ελάττωμα ή παράλειψη ή μη συμμόρφωση προς τους όρους της διακήρυξης ή της προσφοράς η επιτροπή παραλαβής γνωστοποιεί εγγράφως τις παρατηρήσεις της και τις κοινοποιεί στην προμηθεύτρια η οποία πρέπει να επανορθώσει το ελάττωμα ή παράλειψη εντός είκοσι (20) ημερών.

Οριστική παραλαβή γίνεται εντός μηνός μετά την προσωρινή παραλαβή και εγκατάσταση του εξοπλισμού, εφόσον ο εξοπλισμός ανταποκρίνεται πλήρως στα λειτουργικά και τεχνικά χαρακτηριστικά της διακήρυξης και της προσφοράς.

Τροποποίηση Σύμβασης

Η σύμβαση δύναται να τροποποιηθεί στις περιπτώσεις που προβλέπονται στο άρθρο 132 του ν. 4412/2016.

Για το Ινστιτούτο Πετρελαϊκής Έρευνας του Ιδρύματος Τεχνολογίας και Έρευνας

Digitally signed
by Nikolaos
Pasadakis
Date:
2020.02.27
11:53:03 +02'00'



Νικόλαος Πασαδάκης
Διευθυντής ΙΤΕ - ΙΠΕ

ΠΑΡΑΡΤΗΜΑ Ι: ΥΠΟΔΕΙΓΜΑΤΑ**ΥΠΟΔΕΙΓΜΑ 1
ΑΙΤΗΣΗ ΣΥΜΜΕΤΟΧΗΣ**

σε Συνοπτικό Διαγωνισμό του ΙΓΕ-ΙΤΕ για την «*Προμήθεια και εγκατάσταση συστήματος κλιματισμού*»

| | | | |
|----------------------------|--|------|--|
| Ημερομηνία | | | |
| Στοιχεία Οικονομικού Φορέα | | | |
| Επωνυμία | | | |
| ΑΦΜ / Δ.Ο.Υ. | | | |
| Νόμιμος εκπρόσωπος | | | |
| Διεύθυνση | | Τ.Κ. | |
| Τηλέφωνα | | | |
| Ηλεκτρονική δ/νση | | | |

Με την παρούσα αίτηση, σας υποβάλλω φάκελο προσφοράς για τη συμμετοχή μου στον συνοπτικό διαγωνισμό με αρ. Πρωτ...../.....2020 που προκήρυξε το Ινστιτούτο Πετρελαϊκής Έρευνας του Ιδρύματος Τεχνολογίας και Έρευνας για το έργο «*Προμήθεια και εγκατάσταση συστήματος κλιματισμού*».

Ο/Η

αιτών/ούσα

ΥΠΟΔΕΙΓΜΑ 2

ΠΙΝΑΚΑΣ των ΤΡΙΩΝ (3) ΚΥΡΙΟΤΕΡΩΝ ΑΝΤΙΣΤΟΙΧΩΝ ΥΛΟΠΟΙΗΜΕΝΩΝ ΕΡΓΩΝ της(επωνυμία προσφέροντα)...

| α/α | κύριος του έργου (αγοραστής) | έτος εκτέλεσης | Αντικείμενο σύμβασης | Αξία σύμβασης |
|-----|------------------------------|----------------|----------------------|---------------|
| 1 | | | | |
| 2 | | | | |
| 3 | | | | |

(Ημ/νια)

Ο Συντάκτης

.....

Σημ. : Συμπληρώνεται ο ελάχιστος αριθμός έργων που ζητούνται στο άρθρο 6.3.Γ

ΥΠΟΔΕΙΓΜΑ 3

ΕΝΤΥΠΟ ΟΙΚΟΝΟΜΙΚΗΣ ΠΡΟΣΦΟΡΑΣ

ΠΡΟΣ

ΙΔΡΥΜΑ ΤΕΧΝΟΛΟΓΙΑΣ & ΕΡΕΥΝΑΣ

ΘΕΜΑ: Συνοπτικός διαγωνισμός του ΙΠΕ-ΙΤΕ για την «Προμήθεια και εγκατάσταση συστήματος κλιματισμού»

Αρ. Διακήρυξης :/.....2020

| α/α | Περιγραφή (είδος, μοντέλο, κατασκευαστής) | Αριθμός Μονάδων | Αξία Μονάδας Χωρίς ΦΠΑ | Συνολική Αξία (€) | Συνολική αξία με ΦΠΑ (€) |
|--|---|--------------------|------------------------------|----------------------|--------------------------------|
| 1 | | | | | |
| 2 | | | | | |
| | | | | | |
| ΣΥΝΟΛΟ ΠΡΟΣΦΟΡΑΣ ΧΩΡΙΣ ΦΠΑ (€) | | | | | |
| ΤΕΛΙΚΟ ΣΥΝΟΛΟ ΠΡΟΣΦΟΡΑΣ ΜΕ ΦΠΑ 24 % (€) | | | | | |

Η προσφορά ισχύει για τρεις (3) μήνες.

Ημ/νία

Υπογραφή

ΥΠΟΔΕΙΓΜΑ 4

ΣΧΕΔΙΟ ΕΓΓΥΗΤΙΚΗΣ ΕΠΙΣΤΟΛΗΣ ΚΑΛΗΣ ΕΚΤΕΛΕΣΗΣ

.....(Εκδότης)

ΠΡΟΣ

Το ΙΔΡΥΜΑ ΤΕΧΝΟΛΟΓΙΑΣ ΚΑΙ ΕΡΕΥΝΑΣ

Ν. Πλαστήρα 100

Βασιλικά Βουτών Ηρακλείου Κρήτης

.....(ημερομηνία)

ΕΓΓΥΗΤΙΚΗ ΕΠΙΣΤΟΛΗ ΥΠ' ΑΡΙΘΜΟΝ ΓΙΑ ΠΟΣΟΕΥΡΩ.

Με την επιστολή αυτή σας γνωστοποιούμε ότι εγγυόμαστε ρητά, ανέκκλητα και ανεπιφύλακτα, ευθυνόμενοι απέναντι σας εις ολόκληρο και ως αυτοφειλέτες υπέρ της (πλήρη επωνυμία, ΑΦΜ, διεύθυνση. Σε περίπτωση ένωσης την πλήρη επωνυμία, ΑΦΜ, διεύθυνση κάθε μέλους της Ένωσης) για ποσό ευρώ. Στο ως άνω ποσό περιορίζεται η ευθύνη μας, για την καλή εκτέλεση των όρων της Σύμβασης του διαγωνισμού (αριθ. Πρωτ. Διακήρυξης-ημερομηνία και καταληκτική ημερομηνία υποβολής προσφορών) μεταξύ του Ιδρύματος Τεχνολογίας και Έρευνας και της, στο πλαίσιο του έργου «**Προμήθεια και εγκατάσταση συστήματος κλιματισμού**».

Παραιτούμαστε ρητά, ανέκκλητα και ανεπιφύλακτα από την ένσταση του ευεργετήματος της διαιρέσεως και διζήσεως από το δικαίωμα προβολής εναντίον σας όλων των ενστάσεων του πρωτοφειλέτη ακόμη και των μη προσωποπαγών και ιδιαίτερα οποιασδήποτε άλλης ένστασης των άρθρων 852 – 855, 862 – 864 και 866 – 869 του Αστικού Κώδικα, πως και από τα δικαιώματα μας που τυχόν απορρέουν από τα άρθρα αυτά.

Σε περίπτωση που αποφανθείτε με την ελεύθερη και αδέσμευτη κρίση σας την οποία θα μας γνωστοποιήσετε, ότι η δεν εκπλήρωσε την υποχρέωσή της που περιγράφεται στο ανωτέρω σημείο 1, σας δηλώνουμε ότι αναλαμβάνουμε με την παρούσα επιστολή, την ρητή υποχρέωση να σας καταβάλουμε, μετά από απλή έγγραφη ειδοποίησή σας, χωρίς οποιαδήποτε αντίρρηση, ολόκληρο ή μέρος του ποσού της εγγύησης, σύμφωνα με τις οδηγίες σας και εντός πέντε (5) ημερών από την ημερομηνία που μας το ζητήσετε.

Για την καταβολή της υπόψη εγγύησης δεν απαιτείται καμία εξουσιοδότηση ή ενέργεια συγκατάθεσης της ούτε θα ληφθεί υπόψη οποιαδήποτε τυχόν ένσταση ή επιφύλαξη ή προσφυγή αυτής στη διαιτησία ή στα δικαστήρια, με αίτημα την μη κατάπτωση της εγγυητικής επιστολής, ή την θέση αυτής υπό δικαστική μεσεγγύηση.

Σας δηλώνουμε ακόμη ότι η υπόψη εγγύηση μας, θα παραμείνει σε πλήρη ισχύ ή μέχρι να επιστραφεί σ' εμάς η παρούσα εγγυητική επιστολή, μαζί με έγγραφη δήλωσή σας ότι μας απαλλάσσετε από την υπόψη εγγύηση. Μέχρι τότε, θα παραμείνουμε υπεύθυνοι για την άμεση καταβολή σ' εσάς του ποσού της εγγύησης. Σε περίπτωση κατάπτωσης της εγγύησης το ποσό της κατάπτωσης υπόκειται στο εκάστοτε ισχύον τέλος χαρτοσήμου.

Βεβαιούμε ότι όλες οι ισχύουσες Εγγυητικές Επιστολές της Τράπεζας μας που έχουν χορηγηθεί στο Δημόσιο και ΝΠΔΔ, συμπεριλαμβανομένης και αυτής, δεν υπερβαίνουν το όριο που έχει καθορίσει ο Νόμος για την Τράπεζά μας.

ΠΑΡΑΡΤΗΜΑ ΙΙ: ΤΥΠΟΠΟΙΗΜΕΝΟ ΕΝΤΥΠΟ ΥΠΕΥΘΥΝΗΣ ΔΗΛΩΣΗΣ (ΤΕΥΔ)

[άρθρου 79 παρ. 4 ν. 4412/2016 (Α 147)]

για διαδικασίες σύναψης δημόσιας σύμβασης κάτω των ορίων των οδηγιών**Μέρος Ι: Πληροφορίες σχετικά με την αναθέτουσα αρχή/αναθέτοντα φορέα και τη διαδικασία ανάθεσης**

Παροχή πληροφοριών δημοσίευσης σε εθνικό επίπεδο, με τις οποίες είναι δυνατή η αδιαμφισβήτητη ταυτοποίηση της διαδικασίας σύναψης δημόσιας σύμβασης:

A: Ονομασία, διεύθυνση και στοιχεία επικοινωνίας της αναθέτουσας αρχής (αα)/ αναθέτοντα φορέα (αφ)

- Ονομασία: **ΙΔΡΥΜΑ ΤΕΧΝΟΛΟΓΙΑΣ ΚΑΙ ΕΡΕΥΝΑΣ**
- Κωδικός Αναθέτουσας Αρχής / Αναθέτοντα Φορέα ΚΗΜΔΗΣ : **99221065**
- Ταχυδρομική διεύθυνση / Πόλη / Ταχ. Κωδικός: **Ν. ΠΛΑΣΤΗΡΑ 100, ΒΑΣΙΛΙΚΑ ΒΟΥΤΩΝ, ΗΡΑΚΛΕΙΟ, 700 13**
- Αρμόδιος για πληροφορίες: Τμήμα Προμηθειών ΙΤΕ
- Τηλέφωνο: +30 2810391515, 1516, 1572
- Ηλ. ταχυδρομείο: procurement@admin.forth.gr
- Διεύθυνση στο Διαδίκτυο (διεύθυνση δικτυακού τόπου): www.forth.gr

B: Πληροφορίες σχετικά με τη διαδικασία σύναψης σύμβασης

- Τίτλος ή σύντομη περιγραφή της δημόσιας σύμβασης (συμπεριλαμβανομένου του σχετικού CPV): **[«Προμήθεια και εγκατάσταση Συστήματος Κλιματισμού»**
- CPV: 39717200-3 –Συσκευές κλιματισμού
- Κωδικός στο ΚΗΜΔΗΣ: έγκριση **20REQ006288639**
- Η σύμβαση αναφέρεται σε έργα, προμήθειες, ή υπηρεσίες : [ΠΡΟΜΗΘΕΙΕΣ]
- Εφόσον υφίστανται, ένδειξη ύπαρξης σχετικών τμημάτων : [ΟΧΙ]
- Αριθμός αναφοράς που αποδίδεται στον φάκελο από την αναθέτουσα αρχή (εάν υπάρχει):

ΙΠΕ 2020 ΣΥΝ 1

ΟΛΕΣ ΟΙ ΥΠΟΛΟΙΠΕΣ ΠΛΗΡΟΦΟΡΙΕΣ ΣΕ ΚΑΘΕ ΕΝΟΤΗΤΑ ΤΟΥ ΤΕΥΔ ΘΑ ΠΡΕΠΕΙ ΝΑ ΣΥΜΠΛΗΡΩΘΟΥΝ ΑΠΟ ΤΟΝ ΟΙΚΟΝΟΜΙΚΟ ΦΟΡΕΑ.

ΣΥΜΠΛΗΡΩΝΟΝΤΑΙ ΜΟΝΟ ΟΙ ΠΛΗΡΟΦΟΡΙΕΣ ΠΟΥ ΖΗΤΟΥΝΤΑΙ ΑΠΟ ΤΗ ΔΙΑΚΗΡΥΞΗ ΤΟΥ ΔΙΑΓΩΝΙΣΜΟΥ.

Μέρος II: Πληροφορίες σχετικά με τον οικονομικό φορέα**A: Πληροφορίες σχετικά με τον οικονομικό φορέα**

| Στοιχεία αναγνώρισης: | Απάντηση: |
|--|---|
| Πλήρης Επωνυμία: | [] |
| Αριθμός φορολογικού μητρώου (ΑΦΜ): Εάν δεν υπάρχει ΑΦΜ στη χώρα εγκατάστασης του οικονομικού φορέα, αναφέρετε άλλον εθνικό αριθμό ταυτοποίησης, εφόσον απαιτείται και υπάρχει | [] |
| Ταχυδρομική διεύθυνση: | [.....] |
| Αρμόδιος ή αρμόδιοι ¹ : Τηλέφωνο: Ηλ. ταχυδρομείο: Διεύθυνση στο Διαδίκτυο (διεύθυνση δικτυακού τόπου) (εάν υπάρχει): | [.....] [.....] [.....] [.....] |
| Γενικές πληροφορίες: | Απάντηση: |
| Ο οικονομικός φορέας είναι πολύ μικρή, μικρή ή μεσαία επιχείρηση ² ; | |
| Κατά περίπτωση, ο οικονομικός φορέας είναι εγγεγραμμένος σε επίσημο κατάλογο/Μητρώο εγκεκριμένων οικονομικών φορέων ή διαθέτει ισοδύναμο πιστοποιητικό (π.χ. βάσει εθνικού συστήματος (προ)επιλογής); | <input type="checkbox"/> Ναι <input type="checkbox"/> Όχι <input type="checkbox"/> Άνευ αντικειμένου |
| Εάν ναι: Απαντήστε στα υπόλοιπα τμήματα της παρούσας ενότητας, στην ενότητα Β και, όπου απαιτείται, στην ενότητα Γ του παρόντος μέρους, συμπληρώστε το μέρος V κατά περίπτωση, και σε κάθε περίπτωση συμπληρώστε και υπογράψτε το μέρος VI. α) Αναφέρετε την ονομασία του καταλόγου ή του πιστοποιητικού και τον σχετικό αριθμό εγγραφής ή πιστοποίησης, κατά περίπτωση: β) Εάν το πιστοποιητικό εγγραφής ή η πιστοποίηση διατίθεται ηλεκτρονικά, αναφέρετε: γ) Αναφέρετε τα δικαιολογητικά στα οποία βασίζεται η εγγραφή ή η πιστοποίηση και, κατά περίπτωση, την κατάταξη στον επίσημο κατάλογο ³ : δ) Η εγγραφή ή η πιστοποίηση καλύπτει όλα τα απαιτούμενα κριτήρια επιλογής; Εάν όχι: Επιπροσθέτως, συμπληρώστε τις πληροφορίες που λείπουν στο μέρος IV, ενότητες Α, Β, Γ, ή Δ κατά περίπτωση ΜΟΝΟ εφόσον αυτό απαιτείται στη σχετική διακήρυξη ή στα έγγραφα της σύμβασης: ε) Ο οικονομικός φορέας θα είναι σε θέση να προσκομίσει βεβαίωση πληρωμής εισφορών | α) [.....] β) (διαδικτυακή διεύθυνση, αρχή ή φορέας έκδοσης, επακριβή στοιχεία αναφοράς των εγγράφων):[.....][.....][.....][.....] γ) [.....] δ) <input type="checkbox"/> Ναι <input type="checkbox"/> Όχι |

| | |
|--|---|
| <p>κοινωνικής ασφάλισης και φόρων ή να παράσχει πληροφορίες που θα δίνουν τη δυνατότητα στην αναθέτουσα αρχή ή στον αναθέτοντα φορέα να τη λάβει απευθείας μέσω πρόσβασης σε εθνική βάση δεδομένων σε οποιοδήποτε κράτος μέλος αυτή διατίθεται δωρεάν;</p> <p>Εάν η σχετική τεκμηρίωση διατίθεται ηλεκτρονικά, αναφέρετε:</p> | <p>ε) <input type="checkbox"/> Ναι <input type="checkbox"/> Όχι</p> <p>(διαδικτυακή διεύθυνση, αρχή ή φορέας έκδοσης, επακριβή στοιχεία αναφοράς των εγγράφων):</p> <p>[.....][.....][.....][.....]</p> |
| <p>Τρόπος συμμετοχής:</p> | <p>Απάντηση:</p> |
| <p>Ο οικονομικός φορέας συμμετέχει στη διαδικασία σύναψης δημόσιας σύμβασης από κοινού με άλλους⁴;</p> | <p><input type="checkbox"/> Ναι <input type="checkbox"/> Όχι</p> |
| <p>Εάν ναι, μεριμνήστε για την υποβολή χωριστού εντύπου ΤΕΥΔ από τους άλλους εμπλεκόμενους οικονομικούς φορείς.</p> | |
| <p>Εάν ναι:</p> <p>α) Αναφέρετε τον ρόλο του οικονομικού φορέα στην ένωση ή κοινοπραξία (επικεφαλής, υπεύθυνος για συγκεκριμένα καθήκοντα ...):</p> <p>β) Προσδιορίστε τους άλλους οικονομικούς φορείς που συμμετέχουν από κοινού στη διαδικασία σύναψης δημόσιας σύμβασης:</p> <p>γ) Κατά περίπτωση, επωνυμία της συμμετέχουσας ένωσης ή κοινοπραξίας.</p> | <p>α) [.....]</p> <p>β) [.....]</p> <p>γ) [.....]</p> |

B: Πληροφορίες σχετικά με τους νόμιμους εκπροσώπους του οικονομικού φορέα

Κατά περίπτωση, αναφέρετε το όνομα και τη διεύθυνση του προσώπου ή των προσώπων που είναι αρμόδια/εξουσιοδοτημένα να εκπροσωπούν τον οικονομικό φορέα για τους σκοπούς της παρούσας διαδικασίας ανάθεσης δημόσιας σύμβασης:

| Εκπροσώπηση, εάν υπάρχει: | Απάντηση: |
|--|------------------|
| Όνοματεπώνυμο | [.....] |
| συνοδευόμενο από την ημερομηνία και τον τόπο γέννησης εφόσον απαιτείται: | [.....] |
| Θέση/Ενεργών υπό την ιδιότητα | [.....] |
| Ταχυδρομική διεύθυνση: | [.....] |
| Τηλέφωνο: | [.....] |
| Ηλ. ταχυδρομείο: | [.....] |
| Εάν χρειάζεται, δώστε λεπτομερή στοιχεία σχετικά με την εκπροσώπηση (τις μορφές της, την έκταση, τον σκοπό ...): | [.....] |

Γ: Πληροφορίες σχετικά με τη στήριξη στις ικανότητες άλλων ΦΟΡΕΩΝ⁵

| Στήριξη: | Απάντηση: |
|--|---|
| Ο οικονομικός φορέας στηρίζεται στις ικανότητες άλλων οικονομικών φορέων προκειμένου να ανταποκριθεί στα κριτήρια επιλογής που καθορίζονται στο μέρος IV και στα (τυχόν) κριτήρια και κανόνες που καθορίζονται στο μέρος V κατωτέρω; | <input type="checkbox"/> Ναι <input type="checkbox"/> Όχι |

Εάν ναι, επισυνάψτε χωριστό έντυπο ΤΕΥΔ με τις πληροφορίες που απαιτούνται σύμφωνα με τις ενότητες Α και Β του παρόντος μέρους και σύμφωνα με το μέρος III, για κάθε ένα από τους σχετικούς φορείς, δεόντως συμπληρωμένο και υπογεγραμμένο από τους νομίμους εκπροσώπους αυτών.

Επισημαίνεται ότι θα πρέπει να περιλαμβάνονται επίσης το τεχνικό προσωπικό ή οι τεχνικές υπηρεσίες, είτε ανήκουν απευθείας στην επιχείρηση του οικονομικού φορέα είτε όχι, ιδίως οι υπεύθυνοι για τον έλεγχο της ποιότητας και, όταν πρόκειται για δημόσιες συμβάσεις έργων, το τεχνικό προσωπικό ή οι τεχνικές υπηρεσίες που θα έχει στη διάθεσή του ο οικονομικός φορέας για την εκτέλεση της σύμβασης.

Εφόσον είναι σχετικές για την ειδική ικανότητα ή ικανότητες στις οποίες στηρίζεται ο οικονομικός φορέας, παρακαλείσθε να συμπεριλάβετε τις πληροφορίες που απαιτούνται σύμφωνα με τα μέρη IV και V για κάθε ένα από τους οικονομικούς φορείς.

Δ: Πληροφορίες σχετικά με υπεργολάβους στην ικανότητα των οποίων δεν στηρίζεται ο οικονομικός φορέας

(Η παρούσα ενότητα συμπληρώνεται μόνον εφόσον οι σχετικές πληροφορίες απαιτούνται ρητώς από την αναθέτουσα αρχή ή τον αναθέτοντα φορέα)

| Υπεργολαβική ανάθεση : | Απάντηση: |
|---|---|
| Ο οικονομικός φορέας προτίθεται να αναθέσει οποιοδήποτε μέρος της σύμβασης σε τρίτους υπό μορφή υπεργολαβίας; | <input type="checkbox"/> Ναι <input type="checkbox"/> Όχι Εάν ναι παραθέστε κατάλογο των προτεινόμενων υπεργολάβων και το ποσοστό της σύμβασης που θα αναλάβουν: [...] |

Εάν η αναθέτουσα αρχή ή ο αναθέτων φορέας ζητούν ρητώς αυτές τις πληροφορίες (κατ' εφαρμογή του άρθρου 131 παρ. 5 ή εφόσον ο προσφέρων / υποψήφιος οικονομικός φορέας προτίθεται να αναθέσει σε τρίτους υπό μορφή υπεργολαβίας τμήμα της σύμβασης που υπερβαίνει το ποσοστό του 30% της συνολικής αξίας της σύμβασης σύμφωνα με το άρθρο 131 παρ. 6 και 7, επιπλέον των πληροφοριών που προβλέπονται στην παρούσα ενότητα, παρακαλείσθε να παράσχετε τις πληροφορίες που απαιτούνται σύμφωνα με τις ενότητες Α και Β του παρόντος μέρους και σύμφωνα με το μέρος III για κάθε υπεργολάβο (ή κατηγορία υπεργολάβων).

Μέρος III: Λόγοι αποκλεισμού**A: Λόγοι αποκλεισμού που σχετίζονται με ποινικές καταδίκες⁶**

Στο άρθρο 73 παρ. 1 ορίζονται οι ακόλουθοι λόγοι αποκλεισμού:

1. συμμετοχή σε εγκληματική οργάνωση⁷.
2. δωροδοκία^{8,9}.
3. απάτη¹⁰.
4. τρομοκρατικά εγκλήματα ή εγκλήματα συνδεόμενα με τρομοκρατικές δραστηριότητες¹¹.
5. νομιμοποίηση εσόδων από παράνομες δραστηριότητες ή χρηματοδότηση της τρομοκρατίας¹².
6. παιδική εργασία και άλλες μορφές εμπορίας ανθρώπων¹³.

| Λόγοι που σχετίζονται με ποινικές καταδίκες: | Απάντηση: |
|---|---|
| <p>Υπάρχει τελεσίδικη καταδικαστική απόφαση εις βάρος του οικονομικού φορέα ή οποιοδήποτε προσώπου¹⁴ το οποίο είναι μέλος του διοικητικού, διευθυντικού ή εποπτικού του οργάνου ή έχει εξουσία εκπροσώπησης, λήψης αποφάσεων ή ελέγχου σε αυτό για έναν από τους λόγους που παρατίθενται ανωτέρω (σημεία 1-6), ή καταδικαστική απόφαση η οποία έχει εκδοθεί πριν από πέντε έτη κατά το μέγιστο ή στην οποία έχει οριστεί απευθείας περίοδος αποκλεισμού που εξακολουθεί να ισχύει;</p> | <p><input type="checkbox"/> Ναι <input type="checkbox"/> Όχι</p> <p><i>Εάν η σχετική τεκμηρίωση διατίθεται ηλεκτρονικά, αναφέρετε: (διαδικτυακή διεύθυνση, αρχή ή φορέας έκδοσης, επακριβή στοιχεία αναφοράς των εγγράφων):</i></p> <p>[.....][.....][.....][.....]¹⁵</p> |
| <p>Εάν ναι, αναφέρετε¹⁶:</p> <p>α) Ημερομηνία της καταδικαστικής απόφασης προσδιορίζοντας ποιο από τα σημεία 1 έως 6 αφορά και τον λόγο ή τους λόγους της καταδίκης,</p> <p>β) Προσδιορίστε ποιος έχει καταδικαστεί [].</p> <p>γ) Εάν ορίζεται απευθείας στην καταδικαστική απόφαση:</p> | <p>α) Ημερομηνία:[], σημείο(-α): [], λόγος(-οι):[]</p> <p>β) [.....]</p> <p>γ) Διάρκεια της περιόδου αποκλεισμού [.....] και σχετικό(-ά) σημείο(-α) []</p> <p><i>Εάν η σχετική τεκμηρίωση διατίθεται ηλεκτρονικά, αναφέρετε: (διαδικτυακή διεύθυνση, αρχή ή φορέας έκδοσης, επακριβή στοιχεία αναφοράς των εγγράφων):</i></p> |

| | |
|---|---|
| | [.....][.....][.....][.....] ¹⁷ |
| Σε περίπτωση καταδικαστικής απόφασης, ο οικονομικός φορέας έχει λάβει μέτρα που να αποδεικνύουν την αξιοπιστία του παρά την ύπαρξη σχετικού λόγου αποκλεισμού («αυτοκάθαρση») ¹⁸ ; | <input type="checkbox"/> Ναι <input type="checkbox"/> Όχι |
| Εάν ναι , περιγράψτε τα μέτρα που λήφθηκαν ¹⁹ : | [.....] |

B: Λόγοι που σχετίζονται με την καταβολή φόρων ή εισφορών κοινωνικής ασφάλισης

| | | |
|--|---|---|
| Πληρωμή φόρων ή εισφορών κοινωνικής ασφάλισης: | Απάντηση: | |
| 1) Ο οικονομικός φορέας έχει εκπληρώσει όλες τις υποχρεώσεις του όσον αφορά την πληρωμή φόρων ή εισφορών κοινωνικής ασφάλισης ²⁰ , στην Ελλάδα και στη χώρα στην οποία είναι τυχόν εγκατεστημένος ; | [] Ναι [] Όχι | |
| <p>Εάν όχι αναφέρετε:</p> <p>α) Χώρα ή κράτος μέλος για το οποίο πρόκειται:</p> <p>β) Ποιο είναι το σχετικό ποσό;</p> <p>γ) Πως διαπιστώθηκε η αθέτηση των υποχρεώσεων;</p> <p>1) Μέσω δικαστικής ή διοικητικής απόφασης;</p> <p>- Η εν λόγω απόφαση είναι τελεσίδικη και δεσμευτική;</p> <p>- Αναφέρατε την ημερομηνία καταδίκης ή έκδοσης απόφασης</p> <p>- Σε περίπτωση καταδικαστικής απόφασης, εφόσον ορίζεται απευθείας σε αυτήν, τη διάρκεια της περιόδου αποκλεισμού:</p> <p>2) Με άλλα μέσα; Διευκρινήστε:</p> <p>δ) Ο οικονομικός φορέας έχει εκπληρώσει τις υποχρεώσεις του είτε καταβάλλοντας τους φόρους ή τις εισφορές κοινωνικής ασφάλισης που οφείλει συμπεριλαμβανόμενων κατά περίπτωση, των δεδουλευμένων τόκων ή των προστίμων, είτε υπαγόμενος σε δεσμευτικό διακανονισμό για την καταβολή τους ;²¹</p> | <p>ΦΟΡΟΙ</p> <p>α)[.....].</p> <p>β)[.....]</p> <p>γ.1) [] Ναι [] Όχι</p> <p>-[] Ναι [] Όχι</p> <p>-[.....].</p> <p>-[.....].</p> <p>γ.2)[.....].</p> <p>δ) [] Ναι [] Όχι</p> <p>Εάν ναι, να αναφερθούν λεπτομερείς πληροφορίες</p> <p>[.....]</p> | <p>ΕΙΣΦΟΡΕΣ ΚΟΙΝΩΝΙΚΗΣ ΑΣΦΑΛΙΣΗΣ</p> <p>α)[.....].</p> <p>β)[.....]</p> <p>γ.1) [] Ναι [] Όχι</p> <p>-[] Ναι [] Όχι</p> <p>-[.....].</p> <p>-[.....].</p> <p>γ.2)[.....].</p> <p>δ) [] Ναι [] Όχι</p> <p>Εάν ναι, να αναφερθούν λεπτομερείς πληροφορίες</p> <p>[.....]</p> |
| Εάν η σχετική τεκμηρίωση όσον αφορά την καταβολή των φόρων ή εισφορών κοινωνικής ασφάλισης διατίθεται ηλεκτρονικά, αναφέρετε: | (διαδικτυακή διεύθυνση, αρχή ή φορέας έκδοσης, επακριβή στοιχεία αναφοράς των εγγράφων): ²² | |
| | [.....][.....][.....] | |

Γ: Λόγοι που σχετίζονται με αφερεγγυότητα, σύγκρουση συμφερόντων ή επαγγελματικό παράπτωμα

| | |
|--|--|
| <p>Πληροφορίες σχετικά με πιθανή αφερεγγυότητα, σύγκρουση συμφερόντων ή επαγγελματικό παράπτωμα</p> | <p>Απάντηση:</p> |
| <p>Ο οικονομικός φορέας έχει, εν γνώσει του, αθετήσει τις υποχρεώσεις του στους τομείς του περιβαλλοντικού, κοινωνικού και εργατικού δικαίου²³;</p> | <p><input type="checkbox"/> Ναι <input type="checkbox"/> Όχι</p> <p>Εάν ναι, ο οικονομικός φορέας έχει λάβει μέτρα που να αποδεικνύουν την αξιοπιστία του παρά την ύπαρξη αυτού του λόγου αποκλεισμού («αυτοκάθαρση»);</p> <p><input type="checkbox"/> Ναι <input type="checkbox"/> Όχι</p> <p>Εάν το έχει πράξει, περιγράψτε τα μέτρα που λήφθηκαν: [.....]</p> |
| <p>Βρίσκεται ο οικονομικός φορέας σε οποιαδήποτε από τις ακόλουθες καταστάσεις²⁴:</p> <p>α) πτώχευση, ή β) διαδικασία εξυγίανσης, ή γ) ειδική εκκαθάριση, ή δ) αναγκαστική διαχείριση από εκκαθαριστή ή από το δικαστήριο, ή ε) έχει υπαχθεί σε διαδικασία πτωχευτικού συμβιβασμού, ή στ) αναστολή επιχειρηματικών δραστηριοτήτων, ή ζ) σε οποιαδήποτε ανάλογη κατάσταση προκύπτουσα από παρόμοια διαδικασία προβλεπόμενη σε εθνικές διατάξεις νόμου</p> <p>Εάν ναι:</p> <p>- Παραθέστε λεπτομερή στοιχεία: - Διευκρινίστε τους λόγους για τους οποίους ωστόσο ο οικονομικός φορέας, θα δύναται να εκτελέσει τη σύμβαση, λαμβανόμενης υπόψη της εφαρμοστέας εθνικής νομοθεσίας και των μέτρων σχετικά με τη συνέχε συνέχιση της επιχειρηματικής του λειτουργίας υπό αυτές αυτές τις περιστάσεις²⁵</p> <p>Εάν η σχετική τεκμηρίωση διατίθεται ηλεκτρονικά, αναφέρετε:</p> | <p><input type="checkbox"/> Ναι <input type="checkbox"/> Όχι</p> <p>-[.....] -[.....]</p> <p>(διαδικτυακή διεύθυνση, αρχή ή φορέας έκδοσης, επακριβή στοιχεία αναφοράς των εγγράφων): [.....][.....][.....]</p> |
| <p>Έχει διαπράξει ο οικονομικός φορέας σοβαρό επαγγελματικό παράπτωμα²⁶;</p> <p>Εάν ναι, να αναφερθούν λεπτομερείς πληροφορίες:</p> | <p><input type="checkbox"/> Ναι <input type="checkbox"/> Όχι</p> <p>[.....]</p> <p>Εάν ναι, έχει λάβει ο οικονομικός φορέας μέτρα αυτοκάθαρσης;</p> |

| | |
|--|---|
| | <input type="checkbox"/> Ναι <input type="checkbox"/> Όχι Εάν το έχει πράξει , περιγράψτε τα μέτρα που λήφθηκαν: [.....] |
| Έχει συνάψει ο οικονομικός φορέας συμφωνίες με άλλους οικονομικούς φορείς με σκοπό τη στρέβλωση του ανταγωνισμού; Εάν ναι , να αναφερθούν λεπτομερείς πληροφορίες: | <input type="checkbox"/> Ναι <input type="checkbox"/> Όχι [.....] |
| | Εάν ναι , έχει λάβει ο οικονομικός φορέας μέτρα αυτοκάθαρσης; <input type="checkbox"/> Ναι <input type="checkbox"/> Όχι Εάν το έχει πράξει , περιγράψτε τα μέτρα που λήφθηκαν: [.....] |
| Γνωρίζει ο οικονομικός φορέας την ύπαρξη τυχόν σύγκρουσης συμφερόντων²⁷ , λόγω της συμμετοχής του στη διαδικασία ανάθεσης της σύμβασης; Εάν ναι , να αναφερθούν λεπτομερείς πληροφορίες: | <input type="checkbox"/> Ναι <input type="checkbox"/> Όχι [.....] |
| Έχει παράσχει ο οικονομικός φορέας ή επιχείρηση συνδεδεμένη με αυτόν συμβουλές στην αναθέτουσα αρχή ή στον αναθέτοντα φορέα ή έχει με άλλο τρόπο αναμειχθεί στην προετοιμασία της διαδικασίας σύναψης της σύμβασης²⁸; Εάν ναι , να αναφερθούν λεπτομερείς πληροφορίες: | <input type="checkbox"/> Ναι <input type="checkbox"/> Όχι [.....] |
| Έχει επιδείξει ο οικονομικός φορέας σοβαρή ή επαναλαμβανόμενη πλημμέλεια²⁹ κατά την εκτέλεση ουσιώδους απαίτησης στο πλαίσιο προηγούμενης δημόσιας σύμβασης, προηγούμενης σύμβασης με αναθέτοντα φορέα ή προηγούμενης σύμβασης παραχώρησης που είχε ως αποτέλεσμα την πρόωρη καταγγελία της προηγούμενης σύμβασης, αποζημιώσεις ή άλλες παρόμοιες κυρώσεις; Εάν ναι , να αναφερθούν λεπτομερείς πληροφορίες: | <input type="checkbox"/> Ναι <input type="checkbox"/> Όχι [.....] |
| | Εάν ναι , έχει λάβει ο οικονομικός φορέας μέτρα αυτοκάθαρσης; <input type="checkbox"/> Ναι <input type="checkbox"/> Όχι Εάν το έχει πράξει , περιγράψτε τα μέτρα που λήφθηκαν: [.....] |
| Μπορεί ο οικονομικός φορέας να | <input type="checkbox"/> Ναι <input type="checkbox"/> Όχι |

| | |
|--|--|
| <p>επιβεβαιώσει ότι:</p> <p>α) δεν έχει κριθεί ένοχος σοβαρών ψευδών δηλώσεων κατά την παροχή των πληροφοριών που απαιτούνται για την εξακρίβωση της απουσίας των λόγων αποκλεισμού ή την πλήρωση των κριτηρίων επιλογής,</p> <p>β) δεν έχει αποκρύψει τις πληροφορίες αυτές,</p> <p>γ) ήταν σε θέση να υποβάλλει χωρίς καθυστέρηση τα δικαιολογητικά που απαιτούνται από την αναθέτουσα αρχή/αναθέτοντα φορέα</p> <p>δ) δεν έχει επιχειρήσει να επηρεάσει με αθέμιτο τρόπο τη διαδικασία λήψης αποφάσεων της αναθέτουσας αρχής ή του αναθέτοντα φορέα, να αποκτήσει εμπιστευτικές πληροφορίες που ενδέχεται να του αποφέρουν αθέμιτο πλεονέκτημα στη διαδικασία ανάθεσης ή να παράσχει εξ αμελείας παραπλανητικές πληροφορίες που ενδέχεται να επηρεάσουν ουσιωδώς τις αποφάσεις που αφορούν τον αποκλεισμό, την επιλογή ή την ανάθεση;</p> | |
|--|--|

Μέρος IV: Κριτήρια επιλογής

Όσον αφορά τα κριτήρια επιλογής (ενότητες Α έως Γ του παρόντος μέρους), ο οικονομικός φορέας δηλώνει ότι:

Α: Καταλληλότητα

Ο οικονομικός φορέας πρέπει να παράσχει πληροφορίες μόνον όταν τα σχετικά κριτήρια επιλογής έχουν προσδιοριστεί από την αναθέτουσα αρχή ή τον αναθέτοντα φορέα στη σχετική διακήρυξη ή στην πρόσκληση ή στα έγγραφα της σύμβασης που αναφέρονται στην διακήρυξη.

| Καταλληλότητα | Απάντηση |
|--|--|
| <p>1) Ο οικονομικός φορέας είναι εγγεγραμμένος στα σχετικά επαγγελματικά ή εμπορικά μητρώα που τηρούνται στην Ελλάδα ή στο κράτος μέλος εγκατάστασής³⁰; του:</p> <p><i>Εάν η σχετική τεκμηρίωση διατίθεται ηλεκτρονικά, αναφέρετε:</i></p> | <p>[...]</p> <p><i>(διαδικτυακή διεύθυνση, αρχή ή φορέας έκδοσης, επακριβή στοιχεία αναφοράς των εγγράφων):</i></p> <p>[.....][.....][.....]</p> |

B: Οικονομική και χρηματοοικονομική επάρκεια

Ο οικονομικός φορέας πρέπει να παράσχει πληροφορίες μόνον όταν τα σχετικά κριτήρια επιλογής έχουν προσδιοριστεί από την αναθέτουσα αρχή ή τον αναθέτοντα φορέα στη σχετική διακήρυξη ή στην πρόσκληση ή στα έγγραφα της σύμβασης που αναφέρονται στην διακήρυξη.

| Οικονομική και χρηματοοικονομική επάρκεια | Απάντηση: |
|---|---|
| <p>1α) Ο («γενικός») ετήσιος κύκλος εργασιών του οικονομικού φορέα για τον αριθμό οικονομικών ετών που απαιτούνται στη σχετική διακήρυξη ή στην πρόσκληση ή στα έγγραφα της σύμβασης. Εάν η σχετική τεκμηρίωση διατίθεται ηλεκτρονικά, αναφέρετε:</p> | <p>έτος: [.....] κύκλος εργασιών:[.....][...]νόμισμα έτος: [.....] κύκλος εργασιών:[.....][...]νόμισμα έτος: [.....] κύκλος εργασιών:[.....][...]νόμισμα</p> <p>(διαδικτυακή διεύθυνση, αρχή ή φορέας έκδοσης, επακριβή στοιχεία αναφοράς των εγγράφων):</p> <p>[.....][.....][.....]</p> |
| <p>2) Σε περίπτωση που οι πληροφορίες σχετικά με τον κύκλο εργασιών (γενικό ή ειδικό) δεν είναι διαθέσιμες για ολόκληρη την απαιτούμενη περίοδο, αναφέρετε την ημερομηνία που ιδρύθηκε ή άρχισε τις δραστηριότητές του ο οικονομικός φορέας:</p> | <p>[.....]</p> |

Γ: Τεχνική και επαγγελματική ικανότητα

Ο οικονομικός φορέας πρέπει να παράσχει πληροφορίες **μόνον** όταν τα σχετικά κριτήρια επιλογής έχουν οριστεί από την αναθέτουσα αρχή ή τον αναθέτοντα φορέα στη σχετική διακήρυξη ή στην πρόσκληση ή στα έγγραφα της σύμβασης που αναφέρονται στη διακήρυξη .

| Τεχνική και επαγγελματική ικανότητα | Απάντηση: | | | | | | | | | | | | | | | | |
|---|---|-------------|------------|-------------|------------|--|--|--|--|--|--|--|--|--|--|--|--|
| <p>1) Μόνο για δημόσιες συμβάσεις προμηθειών και δημόσιες συμβάσεις υπηρεσιών: Κατά τη διάρκεια της περιόδου αναφοράς³¹, ο οικονομικός φορέας έχει προβεί στις ακόλουθες κυριότερες παραδόσεις αγαθών του είδους που έχει προσδιοριστεί ή έχει παράσχει τις ακόλουθες κυριότερες υπηρεσίες του είδους που έχει προσδιοριστεί: Κατά τη σύνταξη του σχετικού καταλόγου αναφέρετε τα ποσά, τις ημερομηνίες και τους παραλήπτες δημόσιους ή ιδιωτικούς³²:</p> | <p>Αριθμός ετών (η περίοδος αυτή προσδιορίζεται στη σχετική διακήρυξη ή στην πρόσκληση ή στα έγγραφα της σύμβασης που αναφέρονται στην διακήρυξη): [.....]</p> <table border="1" data-bbox="810 595 1380 792"> <thead> <tr> <th>Περιγραφή</th> <th>ποσά</th> <th>ημερομηνίες</th> <th>παραλήπτες</th> </tr> </thead> <tbody> <tr> <td> </td> <td> </td> <td> </td> <td> </td> </tr> <tr> <td> </td> <td> </td> <td> </td> <td> </td> </tr> <tr> <td> </td> <td> </td> <td> </td> <td> </td> </tr> </tbody> </table> | Περιγραφή | ποσά | ημερομηνίες | παραλήπτες | | | | | | | | | | | | |
| Περιγραφή | ποσά | ημερομηνίες | παραλήπτες | | | | | | | | | | | | | | |
| | | | | | | | | | | | | | | | | | |
| | | | | | | | | | | | | | | | | | |
| | | | | | | | | | | | | | | | | | |
| <p>10) Ο οικονομικός φορέας προτίθεται, να αναθέσει σε τρίτους υπό μορφή υπεργολαβίας³³ το ακόλουθο τμήμα (δηλ. ποσοστό) της σύμβασης:</p> | <p>[.....]</p> | | | | | | | | | | | | | | | | |
| <p>11) Για δημόσιες συμβάσεις προμηθειών :</p> <p>Ο οικονομικός φορέας θα παράσχει τα απαιτούμενα δείγματα, περιγραφές ή φωτογραφίες των προϊόντων που θα προμηθεύσει, τα οποία δεν χρειάζεται να συνοδεύονται από πιστοποιητικά γνησιότητας.</p> <p>Κατά περίπτωση, ο οικονομικός φορέας δηλώνει περαιτέρω ότι θα προσκομίσει τα απαιτούμενα πιστοποιητικά γνησιότητας.</p> <p><i>Εάν η σχετική τεκμηρίωση διατίθεται ηλεκτρονικά, αναφέρετε:</i></p> | <p><input type="checkbox"/> Ναι <input type="checkbox"/> Όχι</p> <p><input type="checkbox"/> Ναι <input type="checkbox"/> Όχι</p> <p>(διαδικτυακή διεύθυνση, αρχή ή φορέας έκδοσης, επακριβή στοιχεία αναφοράς των εγγράφων): [.....][.....][.....]</p> | | | | | | | | | | | | | | | | |

Δ: Συστήματα διασφάλισης ποιότητας και πρότυπα περιβαλλοντικής διαχείρισης

Ο οικονομικός φορέας πρέπει να παράσχει πληροφορίες μόνον όταν τα συστήματα διασφάλισης ποιότητας και/ή τα πρότυπα περιβαλλοντικής διαχείρισης έχουν ζητηθεί από την αναθέτουσα αρχή ή τον αναθέτοντα φορέα στη σχετική διακήρυξη ή στην πρόσκληση ή στα έγγραφα της σύμβασης.

| Συστήματα διασφάλισης ποιότητας και πρότυπα περιβαλλοντικής διαχείρισης | Απάντηση: |
|--|---|
| <p>Θα είναι σε θέση ο οικονομικός φορέας να προσκομίσει πιστοποιητικά που έχουν εκδοθεί από ανεξάρτητους οργανισμούς που βεβαιώνουν ότι ο οικονομικός φορέας συμμορφώνεται με τα απαιτούμενα πρότυπα διασφάλισης ποιότητας, συμπεριλαμβανομένης της προσβασιμότητας για άτομα με ειδικές ανάγκες;</p> <p>Εάν όχι, εξηγήστε τους λόγους και διευκρινίστε ποια άλλα αποδεικτικά μέσα μπορούν να προσκομιστούν όσον αφορά το σύστημα διασφάλισης ποιότητας:</p> <p>Εάν η σχετική τεκμηρίωση διατίθεται ηλεκτρονικά, αναφέρετε:</p> | <p><input type="checkbox"/> Ναι <input type="checkbox"/> Όχι</p> <p>[.....] [.....]</p> <p>(διαδικτυακή διεύθυνση, αρχή ή φορέας έκδοσης, επακριβή στοιχεία αναφοράς των εγγράφων): [.....][.....][.....]</p> |

Μέρος V: Τελικές δηλώσεις

Ο κάτωθι υπογεγραμμένος, δηλώνω επισήμως ότι τα στοιχεία που έχω αναφέρει σύμφωνα με τα μέρη I – IV ανωτέρω είναι ακριβή και ορθά και ότι έχω πλήρη επίγνωση των συνεπειών σε περίπτωση σοβαρών ψευδών δηλώσεων.

Ο κάτωθι υπογεγραμμένος, δηλώνω επισήμως ότι είμαι σε θέση, κατόπιν αιτήματος και χωρίς καθυστέρηση, να προσκομίσω τα πιστοποιητικά και τις λοιπές μορφές αποδεικτικών εγγράφων που αναφέρονται³⁴, εκτός εάν :

1. η αναθέτουσα αρχή ή ο αναθέτων φορέας έχει τη δυνατότητα να λάβει τα σχετικά δικαιολογητικά απευθείας με πρόσβαση σε εθνική βάση δεδομένων σε οποιοδήποτε κράτος μέλος αυτή διατίθεται δωρεάν³⁵.
2. η αναθέτουσα αρχή ή ο αναθέτων φορέας έχουν ήδη στην κατοχή τους τα σχετικά έγγραφα.

Ο κάτωθι υπογεγραμμένος δίδω επισήμως τη συγκατάθεσή μου στο Ίδρυμα Τεχνολογίας και Έρευνας, προκειμένου να αποκτήσει πρόσβαση σε δικαιολογητικά των πληροφοριών τις οποίες έχω υποβάλλει στ..... [να προσδιοριστεί το αντίστοιχο μέρος/ενότητα/σημείο] του παρόντος Τυποποιημένου Εντύπου Υπεύθυνης Δήλωσης για τους σκοπούς τ..... [προσδιορισμός της διαδικασίας προμήθειας: (συνοπτική περιγραφή, παραπομπή στη δημοσίευση στον εθνικό τύπο, έντυπο και ηλεκτρονικό, αριθμός αναφοράς)].

Ημερομηνία, τόπος και, όπου ζητείται ή είναι απαραίτητο, υπογραφή (-ές): [.....]

¹ Επαναλάβετε τα στοιχεία των αρμοδίων, όνομα και επώνυμο, όσες φορές χρειάζεται.

² Βλέπε *σύσταση της Επιτροπής, της 6ης Μαΐου 2003, σχετικά με τον ορισμό των πολύ μικρών, των μικρών και των μεσαίων επιχειρήσεων (ΕΕ L 124 της 20.5.2003, σ. 36)*. Οι πληροφορίες αυτές απαιτούνται μόνο για στατιστικούς σκοπούς.

Πολύ μικρή επιχείρηση: επιχείρηση η οποία απασχολεί λιγότερους από 10 εργαζομένους και της οποίας ο ετήσιος κύκλος εργασιών και/ή το σύνολο του ετήσιου ισολογισμού δεν υπερβαίνει τα 2 εκατομμύρια ευρώ.

Μικρή επιχείρηση: επιχείρηση η οποία απασχολεί λιγότερους από 50 εργαζομένους και της οποίας ο ετήσιος κύκλος εργασιών και/ή το σύνολο του ετήσιου ισολογισμού δεν υπερβαίνει τα 10 εκατομμύρια ευρώ.

Μεσαίες επιχειρήσεις: επιχειρήσεις που δεν είναι ούτε πολύ μικρές ούτε μικρές και οι οποίες απασχολούν λιγότερους από 250 εργαζομένους και των οποίων ο ετήσιος κύκλος εργασιών δεν υπερβαίνει τα 50 εκατομμύρια ευρώ και/ή το σύνολο του ετήσιου ισολογισμού δεν υπερβαίνει τα 43 εκατομμύρια ευρώ.

³ Τα δικαιολογητικά και η κατάταξη, εάν υπάρχουν, αναφέρονται στην πιστοποίηση.

⁴ Ειδικότερα ως μέλος ένωσης ή κοινοπραξίας ή άλλου παρόμοιου καθεστώτος.

⁵ Επισημαίνεται ότι σύμφωνα με το δεύτερο εδάφιο του άρθρου 78 "Όσον αφορά τα κριτήρια που σχετίζονται με τους τίτλους σπουδών και τα επαγγελματικά προσόντα που ορίζονται στην περίπτωση σ' του Μέρους II του Παραρτήματος XII του Προσαρτήματος Α' ή με την σχετική επαγγελματική εμπειρία, οι οικονομικοί φορείς, μπορούν ωστόσο να βασίζονται στις ικανότητες άλλων φορέων μόνο εάν οι τελευταίοι θα εκτελέσουν τις εργασίες ή τις υπηρεσίες για τις οποίες απαιτούνται οι συγκεκριμένες ικανότητες."

⁶ Σύμφωνα με τις διατάξεις του άρθρου 73 παρ. 3 α, εφόσον προβλέπεται στα έγγραφα της σύμβασης είναι δυνατή η κατ' εξαίρεση παρέκκλιση από τον υποχρεωτικό αποκλεισμό για επιτακτικούς λόγους δημόσιου συμφέροντος, όπως δημόσιας υγείας ή προστασίας του περιβάλλοντος.

⁷ Όπως ορίζεται στο άρθρο 2 της απόφασης-πλαίσιο 2008/841/ΔΕΥ του Συμβουλίου, της 24ης Οκτωβρίου 2008, για την καταπολέμηση του οργανωμένου εγκλήματος (ΕΕ L 300 της 11.11.2008, σ. 42).

⁸ Σύμφωνα με άρθρο 73 παρ. 1 (β). Στον Κανονισμό ΕΕΕΣ (Κανονισμός ΕΕ 2016/7) αναφέρεται ως "διαφθορά".

⁹ Όπως ορίζεται στο άρθρο 3 της Σύμβασης περί της καταπολέμησης της δωροδοκίας στην οποία ενέχονται υπάλληλοι των Ευρωπαϊκών Κοινοτήτων ή των κρατών μελών της Ευρωπαϊκής Ένωσης (ΕΕ C 195 της 25.6.1997, σ. 1) και στην παράγραφο 1 του άρθρου 2 της απόφασης-πλαίσιο 2003/568/ΔΕΥ του Συμβουλίου, της 22ας Ιουλίου 2003 για την καταπολέμηση της δωροδοκίας στον ιδιωτικό τομέα (ΕΕ L 192 της 31.7.2003, σ. 54). Περιλαμβάνει επίσης τη διαφθορά όπως ορίζεται στο **v. 3560/2007 (ΦΕΚ 103/A)**, «Κύρωση και εφαρμογή της Σύμβασης ποινικού δικαίου για τη διαφθορά και του Πρόσθετου σ' αυτήν Πρωτοκόλλου» (αφορά σε προσθήκη καθόσον στο v. Άρθρο 73 παρ. 1 β αναφέρεται η κείμενη νομοθεσία).

¹⁰ Κατά την έννοια του άρθρου 1 της σύμβασης σχετικά με τη προστασία των οικονομικών συμφερόντων των Ευρωπαϊκών Κοινοτήτων (ΕΕ C 316 της 27.11.1995, σ. 48) όπως κυρώθηκε με το v. 2803/2000 (ΦΕΚ 48/A) "Κύρωση της Σύμβασης σχετικά με την προστασία των οικονομικών συμφερόντων των Ευρωπαϊκών Κοινοτήτων και των συναφών με αυτήν Πρωτοκόλλων.

¹¹ Όπως ορίζονται στα άρθρα 1 και 3 της απόφασης-πλαίσιο του Συμβουλίου, της 13ης Ιουνίου 2002 για την καταπολέμηση της τρομοκρατίας (ΕΕ L 164 της 22.6.2002, σ. 3). Αυτός ο λόγος αποκλεισμού περιλαμβάνει επίσης την ηθική αυτουργία ή την απόπειρα εγκλήματος, όπως αναφέρονται στο άρθρο 4 της εν λόγω απόφασης-πλαίσιο.

¹² Όπως ορίζεται στο άρθρο 1 της οδηγίας 2005/60/ΕΚ του Ευρωπαϊκού Κοινοβουλίου και του Συμβουλίου, της 26ης Οκτωβρίου 2005, σχετικά με την πρόληψη της χρησιμοποίησης του χρηματοπιστωτικού συστήματος για τη νομιμοποίηση εσόδων από παράνομες δραστηριότητες και τη χρηματοδότηση της τρομοκρατίας (ΕΕ L 309 της 25.11.2005, σ.15) που ενσωματώθηκε με το ν. 3691/2008 (ΦΕΚ 166/Α) "Πρόληψη και καταστολή της νομιμοποίησης εσόδων από εγκληματικές δραστηριότητες και της χρηματοδότησης της τρομοκρατίας και άλλες διατάξεις".

¹³ Όπως ορίζεται στο άρθρο 2 της οδηγίας 2011/36/ΕΕ του Ευρωπαϊκού Κοινοβουλίου και του Συμβουλίου, της 5ης Απριλίου 2011, για την πρόληψη και την καταπολέμηση της εμπορίας ανθρώπων και για την προστασία των θυμάτων της, καθώς και για την αντικατάσταση της απόφασης-πλαίσιο 2002/629/ΔΕΥ του Συμβουλίου (ΕΕ L 101 της 15.4.2011, σ. 1) η οποία ενσωματώθηκε στην εθνική νομοθεσία με το ν. 4198/2013 (ΦΕΚ 215/Α) "Πρόληψη και καταπολέμηση της εμπορίας ανθρώπων και προστασία των θυμάτων αυτής και άλλες διατάξεις".

¹⁴ Η εν λόγω υποχρέωση αφορά ιδίως: α) στις περιπτώσεις εταιρειών περιορισμένης ευθύνης (Ε.Π.Ε) και προσωπικών εταιρειών (Ο.Ε και Ε.Ε), τους διαχειριστές, β) στις περιπτώσεις ανωνύμων εταιρειών (Α.Ε), τον Διευθύνοντα Σύμβουλο καθώς και όλα τα μέλη του Διοικητικού Συμβουλίου (βλ. τελευταίο εδάφιο της παρ. 1 του άρθρου 73)

¹⁵ Επαναλάβετε όσες φορές χρειάζεται.

¹⁶ Επαναλάβετε όσες φορές χρειάζεται.

¹⁷ Επαναλάβετε όσες φορές χρειάζεται.

¹⁸ Οικονομικός φορέας που έχει αποκλειστεί με τελεσίδικη απόφαση από τη συμμετοχή σε διαδικασία σύναψης σύμβασης ή ανάθεσης παραχώρησης δε μπορεί να κάνει χρήση αυτής της δυνατότητας κατά την περίοδο αποκλεισμού που ορίζεται στην εν λόγω απόφαση (άρθρο 73 παρ. 7 τελευταίο εδάφιο)

¹⁹ Λαμβανομένου υπόψη του χαρακτήρα των εγκλημάτων που έχουν διαπραχθεί (μεμονωμένα, κατ' εξακολούθηση, συστηματικά ...), η επεξήγηση πρέπει να καταδεικνύει την επάρκεια των μέτρων που λήφθηκαν.

²⁰ Στην περίπτωση που ο οικονομικός φορέας είναι Έλληνας πολίτης ή έχει την εγκατάστασή του στην Ελλάδα, οι υποχρεώσεις του που αφορούν τις εισφορές κοινωνικής ασφάλισης καλύπτουν τόσο την κύρια όσο και την επικουρική ασφάλιση (άρθρο 73 παρ. 2 δεύτερο εδάφιο).

²¹ Σημειώνεται ότι, σύμφωνα με το άρθρο 73 παρ. 3 περ. α και β, εφόσον προβλέπεται στα έγγραφα της σύμβασης είναι δυνατή η παρέκκλιση από τον υποχρεωτικό αποκλεισμό λόγω αθέτησης υποχρεώσεων καταβολής φόρων ή ασφαλιστικών εισφορών κατ' εξαίρεση, για επιτακτικούς λόγους δημόσιου συμφέροντος, όπως δημόσιας υγείας ή προστασίας του περιβάλλοντος ή/και όταν ο αποκλεισμός θα ήταν σαφώς δυσανάλογος, ιδίως όταν μόνο μικρά ποσά των φόρων ή των εισφορών κοινωνικής ασφάλισης δεν έχουν καταβληθεί, ή όταν ο οικονομικός φορέας ενημερώθηκε σχετικά με το ακριβές ποσό που οφείλεται λόγω αθέτησης

των υποχρεώσεών του όσον αφορά στην καταβολή φόρων ή εισφορών κοινωνικής ασφάλισης σε χρόνο κατά τον οποίο δεν είχε τη δυνατότητα να λάβει μέτρα, σύμφωνα με το τελευταίο εδάφιο της παραγράφου 2 του άρθρου 73, πριν από την εκπνοή της προθεσμίας αίτησης συμμετοχής ή σε ανοικτές διαδικασίες της προθεσμίας υποβολής προσφορές

²² Επαναλάβετε όσες φορές χρειάζεται.

²³ Όπως αναφέρονται για τους σκοπούς της παρούσας διαδικασίας σύναψης δημόσιας σύμβασης στις κείμενες διατάξεις, στα έγγραφα της σύμβασης ή στο άρθρο 18 παρ. 2 .

²⁴ . Η απόδοση όρων είναι σύμφωνη με την παρ. 4 του άρθρου 73 που διαφοροποιείται από τον Κανονισμό ΕΕΕΣ (Κανονισμός ΕΕ 2016/7)

²⁵ Άρθρο 73 παρ. 5.

²⁶ Εφόσον στα έγγραφα της σύμβασης γίνεται αναφορά σε συγκεκριμένη διάταξη, να συμπληρωθεί ανάλογα το ΤΕΥΔ πχ άρθρο 68 παρ. 2 ν. 3863/2010 .

²⁷ Όπως προσδιορίζεται στο άρθρο 24 ή στα έγγραφα της σύμβασης.

²⁸ Πρβλ άρθρο 48.

²⁹ Η απόδοση όρων είναι σύμφωνη με την περιπτ. στ παρ. 4 του άρθρου 73 που διαφοροποιείται από τον Κανονισμό ΕΕΕΣ (Κανονισμός ΕΕ 2016/7)

³⁰ Όπως περιγράφεται στο Παράρτημα XI του Προσαρτήματος Α, **οι οικονομικοί φορείς από ορισμένα κράτη μέλη οφείλουν να συμμορφώνονται με άλλες απαιτήσεις που καθορίζονται στο Παράρτημα αυτό.**

³¹ Οι αναθέτουσες αρχές μπορούν να **ζητούν** έως τρία έτη και να **επιτρέπουν** την τεκμηρίωση εμπειρίας που **υπερβαίνει** τα τρία έτη.

³² Πρέπει να απαριθμούνται **όλοι** οι παραλήπτες και ο κατάλογος πρέπει να περιλαμβάνει τόσο δημόσιους όσο και ιδιωτικούς πελάτες για τα σχετικά αγαθά ή υπηρεσίες.



³³ Επισημαίνεται ότι εάν ο οικονομικός φορέας **έχει** αποφασίσει να αναθέσει τμήμα της σύμβασης σε τρίτους υπό μορφή υπεργολαβίας **και** στηρίζεται στις ικανότητες του υπεργολάβου για την εκτέλεση του εν λόγω τμήματος, τότε θα πρέπει να συμπληρωθεί χωριστό ΤΕΥΔ για τους σχετικούς υπεργολάβους, βλέπε μέρος II, ενότητα Γ ανωτέρω.

³⁴ Πρβλ και άρθρο 1 ν. 4250/2014

³⁵ Υπό την προϋπόθεση ότι ο οικονομικός φορέας έχει παράσχει τις απαραίτητες πληροφορίες (διαδικτυακή διεύθυνση, αρχή ή φορέα έκδοσης, επακριβή στοιχεία αναφοράς των εγγράφων) που παρέχουν τη δυνατότητα στην αναθέτουσα αρχή ή στον αναθέτοντα φορέα να το πράξει. Όπου απαιτείται, τα στοιχεία αυτά πρέπει να συνοδεύονται από τη σχετική συγκατάθεση για την εν λόγω πρόσβαση.

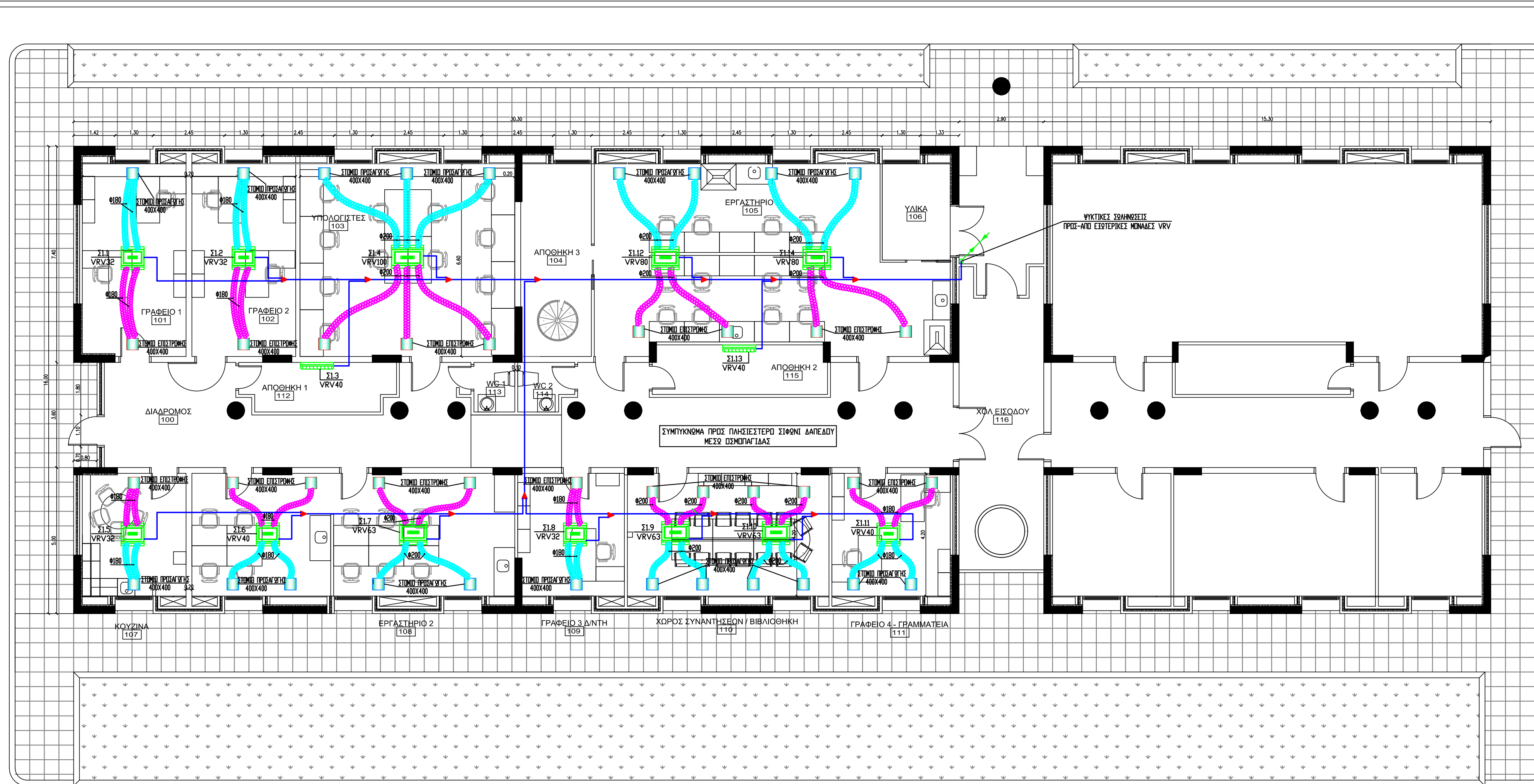
ΠΑΡΑΡΤΗΜΑ ΙΙΙ: ΣΧΕΔΙΟ

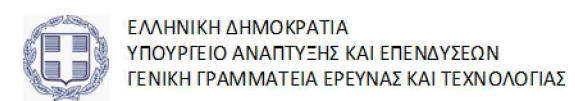

| | |
|---|--|
|   | |
| ΕΡΓΟ: | Πτέρυγα Εργαστηρίων Ινστιτούτου Πετρελαϊκής Έρευνας (ΙΠΕ) |
| ΘΕΣΗ: | ΚΤΗΡΙΟ ΤΜΗΜΑΤΟΣ ΜΗΧΑΝΙΚΩΝ ΟΡΥΚΤΩΝ ΠΟΡΩΝ M1 - ΠΟΛΥΤΕΧΝΕΙΟΥΠΟΛΗ - ΧΑΝΙΑ |
| ΘΕΜΑ ΣΧΕΔΙΟΥ: | ΚΛΙΜΑΤΙΣΜΟΣ - ΣΩΛΗΝΩΣΕΙΣ VRV |
| ΚΛΙΜΑΚΑ: | 1:100 |